時報

THE EASTERN TIMES.

中華民國八年九月十三日即舊曆己未年閏七月二十日

西曆一千九百十九年九月十三日　星期六

第五千四百五十九號

今天四張售大洋三分

本館開設上海望平街六號　電話一千二百零一號

廣告刊例

封面二行起碼第一天每行一元　第二天起每行七角五分　後幅三行起碼第一天每行四角　第二天起每行三角　短行以五十字起碼第一天每字六厘　第二天起每字四厘

外埠寄報連郵費　[illegible]

本報今日第四張實業周刊閱者注意

泰縣淮東中學校廣告

本校新舊各級業已上課惟日內仍有陸續遠道而來者都無相當保證之人不免徒勞往返特此聲明倘有志願來者須就近由各該縣籍教育機關函送以憑收考

中華愛國股份有限公司專辦國貨兼營工廠招股廣告

本公司額定資本二十萬元整分作二萬股每股大洋十元（一次收足）[illegible]每股大洋一角收股處上海[illegible]里中華勸工銀行[illegible]南京路石路西首新[illegible]對面和興照相公司函索章程附郵票一分

發起人　盧煒昌　陳定一　郁印石　繆敬賢　陳士超　鄧邈　黎惠生　汪兆麟　姜毅民

贊成人　鄭靜齋　聞蘭亭　陳公哲　[illegible]

請剪此廣告

郵票一物為人類同的嗜好今因普及國人郵票起見凡將此廣告剪下即有各國郵票十種及最新目錄奉贈不取分文（函請用郵製信箋（可向郵局購買）或粘六枚半分票）荷再近日新到中美洲沙面凡獨一九一二年發行風景肖像票數百套每套十種（大形彩色美麗）照美國市價須售美金一元四角二分今特別廉價僅售本國大洋一元並有全套亂票五十種之大贈品均稱稀貨會雜再焉　蘇州醋符寺巷三十號五洲郵票社

招商局新銘快輪準本月念二日即禮拜一晚開往烟台天津

本輪賬房關啓

大中華紡織股份有限公司召集創立會通告

本公司股份業已滿額截止收股兹定於陽曆十月十二號（即陰曆八月十九日）下午一時假大后宮橋北堍（即北河南路）上海總商會開創立會務請諸君於開會一星期前持交款收據至上海寧波路十一號[illegible]

發起人聶其杰謹啓

郵政總局招包工人建築工程

[illegible]

浙江義券事務局宣示第九期三大獎得獎人姓名住址

第一獎第二萬零零三十七號[illegible]

教育部審定　女子教科書　商務印書館發行

● 國民學校用

- 女子禮儀法掛圖　二輯　各一元二角
- 女子禮儀法教授書　二冊　各一角五分
- 女子修身教科書　八冊　各八分
- 女子修身教授法　八冊　各一角五分
- 女子國文教科書　八冊　各一角
- 女子國文教授法　八冊　各三角

● 高等小學用

- 女子禮儀法掛圖　二輯　各一元二角
- 女子禮儀法教授書　二冊　各一角
- 女子修身教科書　四冊　各一角二分
- 女子修身詳解　四冊　各二角半
- 女子國文教科書　六冊　各二角
- 女子國文詳解　[illegible]
- 女子新國文　六冊　[illegible]

● 中學師範用

- 女子新國文教授法　六冊　各三角
- 新註女子論說軌範　二冊　各二角
- 女子新唱歌　三集　各二角
- 新註釋女子尺牘　二冊　各三角半
- 新撰女子尺牘　二冊　[illegible]
- 女子家事教科書
- 女子園藝教科書
- 女子烹飪教科書
- 女子刺繡教科書
- 女子縫紉教科書
- 家事實習寶鑑
- 家計簿記教科書
- 普通女子最新尺牘
- 女子造花術新書
- 女子體操範本

教育部二次審定　共和國教科書

適應時勢。隨時修改。最近審定。益爲適用。預備充足。仍售對折。

● 國民學校用

- 新修身　八冊　折實各三分
- 新國文　八冊　折實各五分
- 新算術　八冊　折實各三分

● 高等小學用

- 新修身　六冊　折實各三分
- 新國文　六冊　折實各五分
- 新算術　六冊　折實各三分
- 新歷史　六冊　折實各三分
- 新地理　六冊　折實各三分
- 新理科　六冊　折實各三分

● 國民學校教員用

- 新修身掛圖　二十四幅　彩圖八幅　一元二角
- 新國文教案　八冊　每冊折實　二角
- 新算術教案　八冊　每冊折實　一角六分

以上各書均分春季用秋季用二種並有詳明之教授法均已出全

除上列必修各書外尚有　新圖畫　新手工　新唱歌　新體操　新農業　新商業　新縫紉　公民須知　等書均經教育部審定公布　一律對折

上海及各省埠　商務印書館發行

商務印書館八月份出版新書

▲國民學校　新體國語教科書　▲已出四冊每冊八分　▲後四冊在編印中　本書特色列下（一）完全用國語編輯（二）生字旁邊均加注注音字母（三）句讀之間均用新符號（四）所用之教材均與常識及實用有關係（五）材料極有興趣體裁亦常常變換實爲國民學校必用之書亦爲統一國音國語之利器

▲兒童讀本　八冊　各五分　第一冊純係單字第二冊純係雙字皆言文一致以下各冊用簡明語句逐漸增加均與語法吻合每課各有一圖兒童讀之尤饒興趣

▲增訂放大實用學生字典　六角一冊　本書內容與原本實用學生字典同惟將字體放大以便翻閱後附中西音表並載國語注音及羅馬字拼音閱者依每字直音即可查得國語注音

▲視學綱要　三角一冊　視學之目的方法事項修養等向無專書是書特爲詳細叙述並將我國部省視學規程及日本歐美視學制度附錄於後

▲道德教育論　三角一冊　本書論道德教育之廣義範圍及根本條分縷析詳悉靡遺復旁搜歐美各國道德教育之沿革及趨勢實爲我國對症發藥之書

▲經濟學原理　七角一冊　編者係經濟學專家於近世最新學說搜羅博採[illegible]是書理論精當文字雅潔

▲商業叢書第六種　能率增進法　三角一冊　本書詳論人類工作之能率可以本諸科學加以研究使之增進並舉美國種種實例以爲之證足供我國實業家之研究

▲銀行攬要　卷下　六角　是編於銀行性質效益種類組織營業各端條分縷析洪纖靡遺上冊久已出版茲續出下冊

▲汪（？）式心身鍛鍊法　二角半一冊

▲斷食治病法　三角一冊

▲飲食防毒法　一角半一冊

▲家庭防病救險法　一角半一冊

▲通俗醫書　實用救急法　二角半一冊　右書五種或爲最新治病之學說或爲臨時救急之方法皆爲家庭不可不備之書

▲[illegible]引擎使用法　二角一冊　汽機管理亦公今日重要之知識是書共分八章凡關於引擎之一切管理使用方法言之綦詳

▲骨相學　七角一冊　骨相學之說主於觀察人之面目形狀以推究人之性質全書分總論各論應用三編而末編尤切實用

▲緜桐館集聯彙刻　二角一冊　是書集石鼓文爲聯得三百五十則集兩漢南北史爲聯得六百六十餘則無不妙造自然別開生面

▲張叔未寫清儀閣集古款識　陳簠齋寫東武劉氏款識　一合一元　二種款識皆張叔未陳簠齋先生手書本館特用佳紙精印以公同好

▲說部叢書三集六十六編　模範家庭　五角二冊

▲說部叢書三集六十九編　西樓鬼語　六角二冊

以上二種一爲家庭小說一爲言情小說皆詞意纏綿情味雋永

▲孝女蔡蕙彈詞　二角一冊　清初康熙時泰州女子蔡蕙以孝受奇冤[illegible]此書詳述之事極足動人

中華書局　中華英文週報　擴充內容　預定減價　二十四期出版

本報自念一期起擴充內容預定半年正收七角五分全年一元四角寄費仍舊每冊四分欲索樣本者請附郵票二分函知上海靜安寺路中華書局總廠推廣部發行寄奉

上海北成都路廣仁里一五八二號　義振協會謹謝吳鏡潭先生

熱心救濟籌集鉅款書頌感忱莫名[illegible]並具收照外謹登報以揚仁風並鳴謝悃

經交京師警察廳助洋五千元　又謝任振采先生助洋一千元　上海義振協會謹啓

怡昌洋行更換買辦聲明

本行[illegible]一手經理所有五號以前[illegible]一切歸前買辦[illegible]與本行無涉[illegible]俱全（惟白玉霜向歸本行一家經理）歷有年數荷蒙紳商學界同聲稱許[illegible]

佛教慈悲會敬送菩提丸及痧藥

本會因今年天時不正[illegible]

上海中國濟生會勸募皖鄂各省災賑通告

上海廣仁善堂勸募江浙皖鄂四省水災義賑

上海小東門新開 方九霞新記銀樓遷於舊歷八月初三日正式開幕

漢口揚子機器製造有限公司開臨時股東會佈告

敬啓者本公司現提議發電事業訂於九月二十二日(即陰曆閏七月二十九日)下午三點鐘在上海四川路青年會開臨時股東會屆日務望如期蒞臨倘遇不克親到委託代表敬希預為及以便接待除由郵函通告外用再登報佈聞

董事會謹啟

新中國雜誌第一卷第五號九月十五日出版

要目

▲互助論的大意……高涵
▲我的……陳嘉銳
▲生命之……郁力耀
▲人格……劉叔承
▲……張彤彤

▲戰後之新社會與新文明
▲社會救濟法
▲……

上海總發行所　亞東圖書館

龍烟鐵鑛公司廣告

金城銀行召集臨時股東會廣告

金城銀行董事會謹啓

一品香中西旅社 大擴充開幕

菁光圖畫函授學校招生 商業打字專修學校招生

張菁光

啟秀中西女學校招生

本校下學期中高初各級及幼稚園尚有餘額可補有志向學者可速來校報名至揚歷九月六號(即閏七月十三日)開學時考驗分班可也(章程函索即寄)　北四川路寶興路十號本校白

南洋醫學專門學校招生開學

遷至山海關路

上海大利源經售各種獎券

第拾一期慈善券現已發行夏歷八月十二日開獎

曾國藩楷書長言聯

有正書局出

聯語如下

有子孫有田園家風半讀半耕但以箕裘承祖澤 無官守無言責世事不聞不問且將艱鉅付兒曹

咸豐十年正月上旬 竹亭老人自撰命男國藩寫

定價 六角 裱工五角

(此外尚有)

曾國藩行書七言聯二種 六角

結習已空花不住　歲寒惟有竹相娛

近聞陶令開三徑　來與彌陀共一龕

聞道鵷鸞滿臺閣　欲使珠璧棲窗櫺

趙伯藩 鏡面散 造化

化除烟容斑癬能造美顏玉膚惟沈製鏡面散最妙治男女面上雀斑粉刺烟容酒刺紅點白點油光暗晦等類包治包愈

有正書局出 新中國對局

每部二冊 大洋四角

評論

中國紛亂之源(七)(仰)

中國之紛亂莫不由於武人武人之得以紛亂則由於武人以外中國人之無力蓋凡爲人類皆有自衛之力力非一力苟能就其所能者而擴充之則武力斷不能橫行而無忌譬如此次歐戰美總統之演說謂得力於經濟之封鎖者爲多又如戰勝之各國能克服專用武力之各國而對於國內工人之要挾幾亦不能盡勝無他世之所謂有力而能勝人者實非僅一武力也今中國除武力外一無他力之發展故不能不唯武人之命是從猶之野蠻時代惟有腕力者乃能服人而其外之人惟腕力强是從矣

國內專電

◎奧約十日已簽字

◎王(揖唐)昨(十一日)夜十時午專車出發徐總統派吳(及孫)代表閣員祇龔(心湛)朱(深)又曾(毓雋)張(弧)吳(炳湘)馬(龍標)王(達)等及議員百數十人到車站送行徐(樹錚)到時車已將發王車直放奉天曾(毓雋)隨車送至天津分代表未隨王行十四日前先後赴津齊集待王由奉回同車南下過濟南淮勾留王隨員分三部文牘秘書史啓藩汪晉玲王廷生等庶務趙國源招待嚴秀文又任警備者季光恩帶警士八人王眷屬由吳宗墉之妾陪同隨王行至天津下車待十四日同行南下

◎聞徐(樹錚)昨(十一日)晚與王(揖唐)同車赴奉

◎直曹(錕)被刺之說無根

◎奧約尚無簽字確報

◎章宗祥傷愈昨(十一日)偕王郅隆倪嗣冲赴津

◎朱啓鈐吳鼎昌昨偕回京謁徐總統送王揖唐

◎龔(心湛)勸吳(鼎昌)後日(十四日)偕各代表南下

◎王(揖唐)今(十一日)晚七時在外交部大樓約海陸軍人員及日校士官學校同學茶會畢即乘車赴奉並發通電報告啟程外發表謀和意志

◎美國反對粵漢津浦鐵路債付息辦法各國將和之

◎松黑江防開辦費除吉黑兩省分担外餘由中央協濟軍士服裝費由財政部籌撥第一期修理艦艇各款歸開辦費支算

◎公府電促駐日劉(鏡人)迅速入都

◎衆議員有反對參謀海軍二部購入飛機潛艇首龔(心湛)辭兼閣係口頭無辭呈或已暗消

◎俄沃政府與外…之鐵路借款合同聞定三線(一)恰克圖至張家口通北京(二)賽…至甘肅(三)比

◎科至新疆外交部已電令范領事向俄交涉

◎皖倪(嗣冲)謁徐總統時面辭皖督未准反促回任准明日(十二日)出京

◎今(十一日)閣議長春交涉甚久內容極秘

◎海軍部據藍建樞來電稱交通部良到續租人達公司艦未允商海軍部同意因向交涉

◎新楊(增新)報告喀什噶爾方面有俄過激黨侵入要求俄領事俄領已逃黨亦去

◎姜桂題電請入京政府去電阻止

◎財政部呈薦前浙財政廳長張壽鏞爲秘書

◎晉閻(錫山)電撤援陝軍請飭陳(樹藩)派隊接防

◎今(十一日)閣議海劉(冠雄)仍未到海軍部案兩件未議長春交涉議甚久又德奧僑民郵寄私用物包裹四國是否准許未決交內務交通兩部核辦(以上北京十一日亥刻專電)

◎頃(十一日)訪府院中人均言保定無事

◎公府接天津袁(乃寬)電話馮(國璋)本晚入都

◎馮(國璋)電稱在津治私事暫難來京

◎教育部議北大學恢復

國貨人丹龍虎商標中國製成中國藥料 專為人體質服之最妙辟暑辟邪藥力不小 霍亂吐瀉猝然昏倒速服一包立時見效 胸腹脹悶胃口不好水土不服飲食失調 頭昏目眩口乾舌燥暈船暈數粒生津沁脾 家庭要品旅行至寶價錢不昂十分公道 試服之人可講小包多買分送價更相巧 傳單一紙人人知曉各省各埠此丹暢銷 歷年已久人人愛國熱度近來愈高 共買國貨利源保守人丹雖小足爲先導

價格 小包洋五分 中包洋一角 大包洋一元 各省各埠大藥房及洋廣貨鋪均有出售

總發行所 上海三馬路中法大藥房

上海慈惠醫院 王若儼醫生

院址北成都路(白克路轉角)門診時刻上午十二時起下午七時止

診治內外耳鼻咽喉皮膚花柳婦人小兒諸科並應用各種最新方法治療疑難之症出診聽便

本院謹啓

有正書局出

本局前出之日本第一國手新桃花泉二譜久已風行海內此譜係近時南潯張澹如先生函請日本高部道平君來申遂集吳祥麟范楚卿姜鳴皋唐善初顧水如潘朗東張韜江何星叔朱叔莊諸名手與之對局雖授二三子均稱勁敵想雅好斯藝者莫不先覩爲快也

▲日本第一國手圍棋譜 二冊四角

▲新桃花泉 三冊五角

◎工科事先派專門司秦汾調查大學現制根據再決

◎龔（心湛）覆粵七總裁電王（揖唐）已得各省各界贊成可見能完全負責吳佩孚非平情之論對人挑剔猶是意氣之爭內政外交緊急利在速決云云

◎王（揖唐）通電自信以一誠字與全國周旋可期國家法律上永久和平又招待政界名流演說國內外形勢和平促進之必要此行奉開誠心布公道為主臬

◎皖倪（嗣冲）昨（十日）入公府會議時局晚在宅設宴邀王（揖唐）密談

◎新疆省議會電反對龍濟光率隊赴新

◎黑孫（烈臣）請截留印花烟酒牌照三稅作軍餉

◎兩院臨時會議員報到數不足開會昨（十日）分電促速反京

◎海軍藍（建樞）由滬來電稱沒收德奧船舶案懇再秉公核議

◎內務部提出獸疫法交眾議院

◎英公使昨未赴外交部公宴藏事仍停頓

◎交通部已為王（揖唐）備專車如無特別反動明日（十二日）決行

◎參謀部呈經略巡閱各署總參謀長均改稱參謀長又請設飛機隊飭財政部籌欵

◎朱（啓鈐）吳（鼎昌）今（十一日）午同來京寓任（鳳苞）宅中

◎魯張（樹元）電詆吳佩孚不守軍紀請政府迅事裁奪

◎倪（嗣冲）今（十一日）午後四時十分專車赴津聞又

◎錄亦擬晚車赴奉

◎皖財廳長胡思義仍准假兩月呂調元電稱垻派陳日章代理

◎隴張（廣建）電政府兩院辯甘省同鄉攻訐各款請究主名

◎倪（嗣冲）謂當道通電各省不再主戰

◎贛陳（光遠）電稱贛南潮梅軍隊現無移動

◎郭（宗熙）報告疫重吉哈長五日內各死百餘人

◎曹（錕）報告近畿匪患漸清

（以上北京十二日卯刻專電）

譯電

▲其一　國內雜電

◎昨日北京萬國報界俱樂部公讌美高使中外新聞界到者甚衆王揖唐演說云高君不日離華今日會且為之餞行惠然而來不勝感謝高君在公使任期內促進中美之邦交諸君皆知之高君屢次不吝勸告以為我國之嚮導其才其學誠不佩服云副會長辛博森繼之演說先通萬君長於文學乃緒言云中國問題甚多但非不可解決者恃乎中國人之愛國及西人之友助而已今有一事可發展即國外交通事業如用無線電與美國通訊是也近有人請余而可借美國太否則可助之事正多但美國並不遠如用無線相通則相距僅二三秒鐘耳無線電既通之後而美國人之思想或有所宜言達於中國之速尤甚於現步出行等中公使在任時華人大會時常有以策勵使弗懈者離華以後尤盼其將無線電通信之法從速圖成則太平洋兩岸之兩大共和國之友誼自能增進不少也高公使云盛意感謝無線電通信之事自可進行無線電通信與報館至有關係既以通信機關其小故傳達報館之消息只有巨大之事其小事之可為探索大事之資料者即不能傳達殊為缺憾主持報館者之用意約分兩種一祗求其新聞之熱鬧不顧事實之確否一只求消息之確實不問其熱鬧與否如紐約之太陽報即最求消息確實之報紙也報紙之責任在能糾正人民之理想使弗錯誤若指導有誤則人民誤入歧途國事隨之而敗本欸新聞事業之關係極為重大予回國以後自當竭力注意（北京九日路透電）

◎南方某氏謂七總裁反對王揖唐為議和總代表據昨日王語人云此等電報往往未得本人同意而發出王無論如何必到上海反對之電雖紛紛而來仍官場亦多贊王揖唐赴滬之說總統復反對者之電必稱法除嚴見以求達和平之目的云（北京十日路透電）

◎國會今晨行開會式[illegible]代表總統[illegible]總統及內閣頌詞由李盛鐸主席（北京十日路透電）

◎長春交涉日使提出六條限期答復今日閣議[illegible]論開對於駐軍問題關係主權決駁拒

◎倪皖督昨謁總統面陳內閣暫宜不動和議代表宜速南下裁兵事宜極進行財政宜借款興實業徐頗嘉納

◎王揖唐語人此次南下將極端讓步俾和局西南如質[illegible]和[illegible]外自有公論

◎王揖唐與北方督軍接洽和事以便開議時得以專決[illegible]已赴[illegible]晤[illegible]

◎[illegible]須在[illegible]可留與李商酌一切然後赴滬

◎將準蔡[illegible]辭職大學校長有林琴南說

◎馮[illegible]總和南北統一關係此行等

◎語相[illegible]已[illegible]月內來京

◎外交陸軍交通等部為中東路權預備組織聯合會

◎詳慎討論　天津官廳以報載學生聯合會將在天津召集大會故部以劉下[illegible]學生[illegible]各校始開學不宜有此舉動擬設法查禁內部亦飭警廳阻止

◎農部據各省公團函電詢問陝省棉業抵借情形昨批示上海總商會全國華商聯合會中國棉業聯合會等處說明有傳聞之誤會不可輕信

◎政府聘又[illegible]爵士氏為法律顧問每月薪金一千零五十元

◎政府又得南軍窺伺閩省與援閩軍隊同時並舉之報深以軍政府不能制止為患特另籌對付方法

◎邊業銀行由李思浩總持行務現已開始招股聞須得有股本三百萬即行開幕（北京十二日中華通信社電）

◎倪嗣冲昨見徐樹錚以段芝貴組閣作為議和條件如南方不允即宣布南方破壞和平又請速布邊業公債

◎徐答謂議和伊始勿可盜人口實

◎紛傳曹銀被人謀刺但未證實（以上北京十一日平和通信社電）

◎西伯里亞公報云各處有捷報而以伯比里夫及馬哈洛夫之軍尤占勝利各軍在鄂拉特洛夫斯克大敗敵軍俘獲甚衆並獲得機關鎗等軍械甚多但穆斯克府消息可加克軍隊因又擬開始取攻勢在大本營行轅衆甚踴躍霍爾瓦特定今晚赴海參崴出席中東鐵路局董事會議沃木斯克俄國電訊社可靠消息云某友邦各銀行借款五千萬日圓與俄銀行團之約不日可簽字

▲其二　歐洲媾和要電

◎美總統講演山東問題（哈爾濱十日路透電）

美總統威爾遜氏在其巡環旅行中在此開演說謂美國對於山東問題之不能復行勸定者若干密約之各國所之不顧[illegible]共[illegible]日本取得其在山東問題提出時吾人始知此法與日本竹給約計日本取得其所應得吾人無如此惟有力請日代表聲明此事並取得其允諾日本將不利用和約中此部分條件而願無條件歸還德國在山東省所享主權於中國大日本之絕對誠意願履行此項諾言固已履有保證但吾人不願日本不既興在戰事之最大兩國訂有密約則吾人所以破壞其干涉吾人不能請該兩大國邊視彼等之諾言也此次大戰非為消滅此約之信義為[illegible]處置也而國際間有約言則已規定以後任何密約條約無效有人謂此項約章不曾為一種不久再戰者軍人至海外之辦法其實則論國世者中人再至海外之最良辦法耳又國際間雖曾有一種經濟封鎖之權力亦由國際經濟之如無經濟力加入戰事且將延長不已凡一國受他國之經濟封鎖其去投降也必不遠用此和平無聲之經濟封鎖而無須武力而經濟之力其偉大可懼此封鎖之法並不使被封鎖之國以外損失一[illegible]何所[illegible]國所受之壓力則以我觀之殆非任何所[illegible]能抗也云云（美新聞社電）

◎國際聯盟機關之組織

國際聯盟籌備之局現正在組織中俟對德和約調印後代表資助盟員各國之委員會將在倫敦開第一次會議其最初處理之事內由各國聯盟會之委員會議定之最高等會議理事務之委員國及協約國所派員承認規定管理各國預定之委員會等事務於會議後二星期內決定管理者且將確認國際聯盟會規定十任聯盟合議將其長並預備聯盟會在華盛頓開幕之義事日程大約三月以前不致舉行開幕禮暫時派在秘書處供職之員共有十國之多

◎奧約中殖民條約之贊成（倫敦九日路透電）

高等議會頃已決定贊成奧國殖民條約該約關於售賣烈酒軍械及取消一八九〇年布魯塞爾公約文件之各條欵事宜（巴黎九日路透社電）

▲其三　各國近信

◎柏林各黨之分裂

柏林消息獨立社會黨自相分裂[illegible]擬在斯巴達社集衆示威但街道早已為政府之兵所占據政府兵開槍轟擊衆傷五人乃星散[illegible]門亦發生暴動有數人斃（丹京九日路透社電）

◎愛爾蘭之暴動

愛爾蘭柯克郡昨有携械之暴民一大隊在距費摩爾哩處攻擊陸軍派駐有一輛卸取禾福鎗二十五枝乘摩托車馳去昨晚再斯基附近威爾處有三十人為團擊斷阻乘摩托前往之武裝兵一隊兵士暴來福鎗時衆乃逃而退（倫敦八日路透社電）

有新任書局出

中日對局

每部二冊大洋四角

本局前出之日本第一國手新桃花泉二譜久已風行海內此譜係近時南潯張澹如先生函請日本高部道平君來申邀集吳祥麟范楚卿姜鳴皋唐青初顧水如潘朗東張靜江何星叔朱叔莊諸名手與之對局雖授二三子均稱勁敵想雅好斯藝者莫不先覩為快也

▲日本第一國手圍棋譜　二冊四角

▲新桃花泉　三冊五角

化除烟容斑蘚能造美顏玉膚惟沈製鏡面散最妙治男女面上雀斑粉刺烟容酒刺紅點白點油光暗晦等類包治包愈

鏡面散造化

[illegible]

南京快信

◎張督纔息王揖唐改期十四日由津起程南下

◎省國會議員阮性存接倪嗣冲電嗣已赴滬昨已離寧

◎南京學生聯合會代表劉士英昨已渡江北上

◎本軍部[illegible]京兆派備隊前購軍米二萬包委係核准往先現將購[illegible]理局所查驗放行

◎軍署參謀長何恩溥[illegible]（八七）晚由丹陽到京

◎[illegible]法使特派代表[illegible]理即具古藤十派備督[illegible]省長請屆時安為彈壓

◎[illegible]各員論各繼續任事恤發一切

◎參謀長何恩溥由北京致電李督軍呈達京內閣於和議事務

◎處分員院事務現內各繳款人爭執[illegible]地點改遷

◎[illegible]省長[illegible]電議造行辦結

◎道尹[illegible]長武[illegible]知代錫江西[illegible]元已成數日

◎省[illegible]長[illegible]江北各屬[illegible]京國羅時會

杭州快信

◎省議會八年度常年會[illegible]省長已與議會接洽妥當准于十月二十日召集

◎司法部[illegible]等審檢兩廳長請司法官不能兼充他職現在浙省有[illegible]行政及教育人員迅即查復

◎商品陳列所所長阮性存昨已謝仲復為該館會部主任

◎曹娥[illegible]局長汪[illegible]因公來省業已事畢昨向省署稟辭回局

◎新任[illegible]知事劉[illegible]已於一日視事所有前後任交代昨[illegible]長派[illegible]知事郭星五為監盤員

◎海甯縣[illegible]公[illegible]本縣公益事[illegible]將其官[illegible]取消[illegible]不允昨由姚文敷[illegible]後[illegible]云

◎孫寶琦氏因浙省[illegible]提[illegible]云開公民團對於[illegible]任省長一[illegible]有得故不允所請

◎嘉興[illegible]鎮紳商各界因[illegible]湖埠[illegible]理[illegible]

◎海鹽縣知事[illegible]署核示[illegible]省長昨[illegible]

公電

◎吳佩孚等反對王揖唐之通電（衛略）和局停頓數月以來[illegible]其始合全國人民奔走呼號和會一線之曙光[illegible]生機之波折誰生厲階[illegible]復活之機人民方慮各以待南北總代表之[illegible]王揖唐當選舉國讙然[illegible]安福系[illegible]國之禍源[illegible]王揖唐為安福之人員其[illegible]結果[illegible]前途有無良好希望[illegible]負責任[illegible]國民有[illegible]不可得[illegible]一出足以負之者舍王即無人任[illegible]自非[illegible]有用意者以其首國禍民非有私仇[illegible]會參戰邊防[illegible]王氏[illegible]得罪私[illegible]豫國[illegible]易選賢能[illegible]

◎京訊中之和局消息

▲政府極力疏通

政府對於西南自本西南林森電主張改派總代表一事非常注意連日各方面業經討論並探悉公府會議決定由國務院電復本西林略謂所云改派代表事屬困難且時機迫切萬不能將已定之局遽爾中斷倘稍事變更不獨於前途至有關係且必牽動全局況於和議諸項事宜中央本再三慎重審後交法律事實等問題當然由一堂負完全責任自無不安洽地方務乞詳告一切勿滋誤解云云又在京貴北次改任王君元首屬望其殷各省軍民長官及各界亦皆表示贊同其能完全負責固可概見與師長保電並聽縱議抑登平情之論且彼此謀和既切正宜調除地位滅則之見合力斡旋況所謂南北問題者皆之係屬意氣之爭若以對人問題而生枝節則總是意氣之爭非謀和所宜出也溯自和議開始將及一年以內政治之統一未成軍事民治無從整頓以外交言和約困難國步日艱危險情形殆難縷述諸公既知統一時機利在速決安可故事吹求延宕和局致貽國家莫然之禍云云

▲代表負氣前進

西南反對王揖唐為總代表日益[illegible]烈王氏因此有知難而退之意惟總統極不謂然一意力促王氏早日南下昨日（十日）上午王氏晉謁總統[illegible]務必按預定之期出京南下勿得因各界反對[illegible]仍堅持反對不少日後即當宣布西南破壞和局之罪狀實行停止議和王聆訓之下允於本日（十一日）下午八時三十分偕同分代表專車赴寧即在蘇督所備寓所小住數日察看南方形勢如何再定赴滬日期昨日政府已將王之行期電知各處同王氏一面電知京本路局預備專車一面在外交部大樓開招待政界人物及當今名流之盛會為極長之演說由是觀之王揖唐之南下已不成問題矣

◎內閣問題之近訊

聞仙舟因財政和議兩重難關請辭代閣元首仍屬意田煥廷[illegible]七日（星期日）派某祕書長前往勸駕田氏當即表示不就之決心然再日他人前往說項即於次日（即八日）起閉戶養靜謝絕賓客已三日不赴農部視事亦不列席閣議為消極之抵制云云

自靳代閣辭意發生後政界種種傳說紛起而各報所紀抄合肥曾於前日進府謁見大總統商組閣法各節該記者親往公府答覆機關調查近五日中合肥確無進府之事實至組閣一層更屬無稽之談如無特別問題發生靳代閣地位當不致有所搖動也況近兩日靳氏亦不以辭去兼職為口頭禪矣

◎山東問題修正案形勢

華盛頓最近電訊美國上院對於山東問題修正案反對者多於贊成者約八名至十名對於和約原案贊成者多於反對者約六名至八名均不能達法定人數共和黨提出修正案而仍有反對者數名在內民主黨贊成原案而亦仍有反對者在內雙方相峙每日赴各處演說形勢極混雜一時尚難表決云云

◎倪嗣冲在京之行動

倪嗣冲到京一節已經報告昨據倪使前夕確已到京因時間稍晚即在安武軍宅休息昨日上午先謁總統[illegible]王揖唐兩氏午膳之後又赴府學胡同專拜[illegible]敘時間甚久[illegible]王二氏亦訂前往公同商敘故時間過久三點之後倪使及段與王諸人一同入府謁見總統[illegible]之集會開所討論除和議問題主張積極進行外其較重要者仍關於內閣之問[illegible]

◎北京學生反對傅嶽棻

聞北京學生聯合會致上海全國學生聯合會電云上海全國學生聯合會公鑒傅教育次長迎合某部[illegible]限學生併合教育已留任江甯並撤換各省[illegible]及各省教育廳長由東已見事實[illegible]迎電國務院教育部學生會一致反對北京學生聯合會叩

[illegible]時以此[illegible]日之後日內倪使偕須與各[illegible]而接洽[illegible]中有先去[illegible]情[illegible]十[illegible]下午三[illegible]形勢又譚[illegible]和局問[illegible]退讓致使[illegible]得意至不得已時再定最後辦法[illegible]統亦頗謂[illegible]內閣問題則主張應取慎重主義

頗此次為永久之和平不欲稱未來之惡果但知顧多數之公意不能任一系之專橫公論所存無問南北安危所繫惟知國家必以拒絕一人之故謂公破壞和局之罪則是非曲直自有所歸[illegible]公忠體國[illegible]外具[illegible]民國利賴[illegible]止一時迫切陳詞伺候[illegible]一致[illegible]通電叩

◎日人觀察之中日將來（一續）

今觀我國之論調多不悟此中國問題之性質往往以中國問題此為中日兩國間之問題而含有排外的性質例如昭所謂亞細亞門羅主義者曰（中日兩國同文同種且同位於東洋然則為亞細亞人者亞細亞之發展為我中日兩國之責任也試觀白人高唱自由平等盛言正義人道而挨諸事實自以白人為優等民族白人以外皆為劣等民族不能以平等待遇已黎種和會議我日本雖提出人種無差別案而彼白人絕不承認準是以觀我中日兩國人民互相提携保亞細亞為亞細亞人之亞細亞也刻不容緩矣）此種論調局見偏淺就理論言雖無不合然在今日之日本而以此欲論我徒徒招他國之猜疑耳試觀七月十四日美國上院共和黨議員僕拉斂孟與洛狄諾利斯等[illegible]為山東問題攻擊我日本不遺餘力稱日本為野心國者有之呼日本為東洋之德國者有之終至於元老院外交委員會以九票對八票表決論和條約修項中關於山東省之德國利權處分悉以日本二字改為中國抱懷為何如哉然對我日本如何猜疑[illegible]美國政府之反對態度也同國之與論亦猜疑日本侍其且入獨美國之輿論已也即我同盟國之英國輿論亦然（中略）夫外人之所以如是猜疑其原因雖不一然舉其最大者言之不外歐洲戰爭時我內閣所持對華政策之有誤耶蓋大隈內閣之對華二十一條要求以及寺內內閣之借款政策皆惹外人之耳目而喚起其猜疑者也試觀今春吐托爾克雜誌有論說一篇曰（日本在中國大陸得爾其利益者不外二種方法一即獲得政治上之優越權二即於通商上不和的侵入是也其第一種方法為日本今日所遵循之者如獲得中國之公私財政權鐵道建設獨占權礦山之開發權工業之設立權以及特惠關稅率關稅事務管理權聘日人為顧問乎要自工業各公司之管理權陸海軍之指導權是考日人之行此政策不外十九世紀後半歐洲某國之侵略政策為日本人所奉行也）又去年五六月間當寺內內閣對於中國之烟草專賣事業交涉投資之時倫敦泰晤士報於六月十七日評之曰（日本與北京政府締結各種借欵以懸迴南方此種掩貨之至今開兩國宣締結一借款矣我對國宜共伸義怒干涉中國以救其軍人派之恣肆也）觀是可知外國人對我之心理矣然考近日列國之所以誤解我而猜疑我者其根本原因不外我國民之一部提唱偏狹之東洋門羅主義所致我國民其速自反省焉（未完）

時評一

◎露跡

北方各派之不和今已漸漸露跡矣。試觀吳譚莫之通電不其顯然者耶。不然吳即反對王之個人亦何至與南方之將領聯名事[illegible]至此我恐不待和議之續開而爭端更將復起矣。嗚呼國事誠可悲哉

（覺）

[illegible]教育部議北大學恢復[illegible]

旁氏白玉霜

旁氏 白玉霜　旁氏 白玉霜

乃最精良之美顏品凡於整容時敷粉之前先搽此霜則嬌豔天然歷數時而不變若每日數用能使肌膚柔軟光滑可愛實美國新發明中之嬌容化裝品也

總經理 上海怡昌洋行　各處均有出售

旁氏 白玉霜　旁氏 白玉霜

海波藥

為治皮膚病唯一聖品

五洲大藥房偉鑒鄙人霥篳申江七載於茲此間濱海之區每當春夏之交潮氣上蒸感觸人身發爲濕氣如癬如疥痛癢相加寢坐不安鄙人偶膺是疾轉眼四年苦難言狀百藥服徧亦復時發時愈未能一竟全功偶閱報章載有　貴藥房海波藥清血解毒靈驗非常試購一瓶服未及半紅腫之處轉而爲白一瓶服罄其病盡脫數年痼疾一掃而空遍體清舒如釋重負始信海波藥爲治皮膚病唯一無二之聖藥製造精良見功神速鄙人感激之忱無以爲報敬貢俚言以揚仁風俾與吾同病者知所問津爲此頌　壺安　閩南賴子馨敬書於海上

附告海波藥定價每瓶售洋兩元

總發行所上海四馬路五洲大藥房錄登

乙8005

歷代名人姓氏全編

業已出版

預約諸君請即憑券取書

◎中國毛邊紙印◎分訂二十四冊

◎精裝两布函◎定價三元六角

有正書局謹啟

國民中華模範地方自治講習所招考

注意

膳宿費共九元(須預繳)　資格(須由各縣公共機關保送或者可請其補助)　學費(半年)　入學期八月底止上午八時起(地址)上海南門中華路本校　詳章函索即寄　考試期九月十五日起至月底止　考試科目(學科)道德　文百(以杯)　(宗旨)養成鄉村模範人才　(學科)國語注音字母、自治、法制、經濟、公民、地方自治新教育、學校保育　每月一學(期)　所長馬相伯　主任劉仁航　贊助人張謇

仕女牌國貨香煙

總發行所 英大馬路勞合路南仁慶里

振業烟草公司

電話中央三六八一號

西書大廉價

本公司近日選出最適用最通行之教科參考西書四百餘種特別廉價無論零躉批發一律對折出售英文價目單函索即寄

上海伊文思圖書公司啓

乙8161

敬贈優待券

英數科

上海美國友華銀行廣告

林洞省　陳家恩　王若儼　吳國鼎

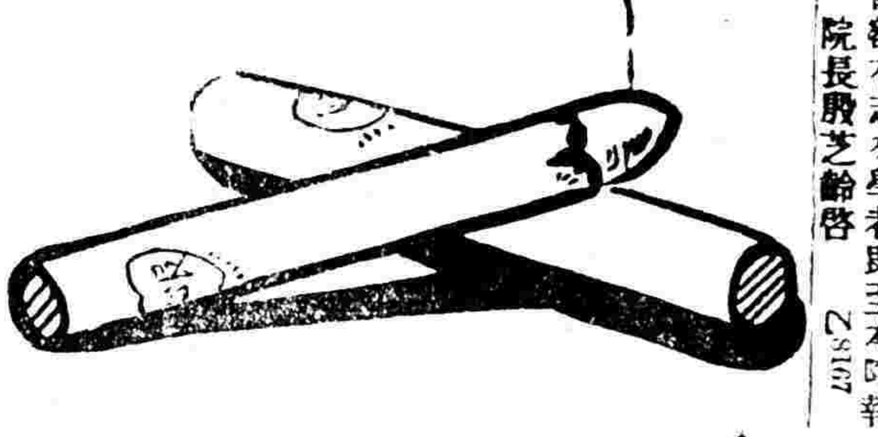

中國興業烟草公司

注意

此欄隔日刊載燈謎閱報諸公幸賜教焉

趙子龍單騎救阿斗(射藥名三)

常山獨活使君子

上海英文學院續招新生

本院定於九月十日上課現日夜二校各科均有餘額有志來學者即至本院報名可也章程函索即寄校址英界新聞大通路東　院長殷芝齡啓

乙8167

上海崔氏瓣香盧敬告購藥諸君注意

改製仿單添附辨真券

啓者本盧發行續製半夏麯已歷二十餘年風行中外有口皆碑奈晚近人心不古假冒疊出迭經本盧控告懲辦仍有奸商甘蹈法網惟藥之眞僞有關生命若不亟予杜絕則受其害者何堪設想本主人爲愼重生命起見特將半夏仿單重行改製套印五彩花邊反面加印農商部國貨展覽會一等獎章南洋勸業會頭等獎牌及獎憑並另製辨眞券一紙附入購製半夏麯盒內該券花紋精細彩色鮮明正面有農商部註冊天馬商標硬印及螺旋紋消㨾半夏麯小楷又有特別暗記每紙值銀一角可連同商標向本盧或各分盧掉換物品(代售處不任此責)凡購此藥者均有一券奉贈無券即是贋品章程同附藥中合併通告(各分盧自貢到日起)賜顧諸君務祈格外注意庶免再受其欺掉物贈品自登報日起即已發行

◎上海盆湯弄甯波路口崔氏瓣香盧總發行所及各埠分盧同啓

新出品國貨便利圖章

上海四馬路中西藥房對面五百五十三號明星社

圖章爲信用之代表文件契券之主人本社有鑒於此聘請名手篆刻精進本社營業揚風湖提倡國貨惟求精研究發明一種便利匣子刻四字連印泥八寶價廉式樣美觀特價爲預約優待價格本社出售二元今因國貨紀念特價一元一角一二原價惠顧起見廉價一月限十月十日截止取件外埠郵票代九五折算良好會幸勿交馬

謀得利洋行

上海英大馬路東首第三號洋房後進樓上批發分公司在拋球場西

各省新戲片陸續到申聲音比別家響亮價目格外便宜如用金鋼鑽針均可

新式無喇叭留聲機

軍營全隊水師馬步鼓樂器號

各國風琴洋琴大小唱戲機器

京調二簧皮子小曲廣東汕頭等片戲憑任揀選此佈

8101

上海自來火公司

華式烹煮灶

華式房屋內用氣爐煮灶可向本公司租用也

欲裝置一灶不取費詳情可向本公司寫字間接洽九江路西首二十號五號

有不知者請至本公司寫字間或廿號樓五號

西書大廉價

本公司近日選出最適用最通行之教科參考西書四百餘種特別廉價批發一律對折 英文價目單函索即寄

上海伊文思圖書公司啓

咳嗽神藥

林洞省　陳家恩　王若儼　吳國鼎

是藥專治新舊各種咳嗽以及氣喘等症無論男女老幼服之無不立見奇效經上列中西名醫保証公認爲主治咳嗽聖品功效評賅仿單◎每瓶大洋一元二角每打大洋十二元外埠酒洋函購寄費自給

上海美國友華銀行廣告

規元英洋美金金磅佛郎均可照辦利息面議 辦理各項進出口押滙放款收買中外滙票或代收款項及辦理各國各埠電滙票滙並銀行應辦事務如蒙惠顧無不竭誠優待也 總行美國紐約自由街六十六號 遠東總行上海英界九江路十五號 分行漢口天津北京

意大利[illegible]

敬贈優待券

黃漢如

[illegible]

大舞臺

閏七月二十日

應月樵　王雲祥　徐盛祥　佳楣　趙東昇

全班文武藝員准演拿手好戲

張桂芬　萬慧芬　劉寶應　李勝全　趙如泉　陳月樓　苗勝春　白玉昆　于振廷　張桂芬

四郎探母　火燒紅蓮寺　三娘教子　芬陰陽河　古城會　鐵公雞　全本三

大舞臺

閏七月二十日

本台特請超等藝員准演拿手好戲

張桂芬　白玉昆　趙如泉　應寶蓮　于振廷　苗勝春

大世界遊戲場

閏七月二十日夜戲目

小蓮芬　小佑安　小菊花　粉菊花　小天來　李春來　月樓　小英　英安

遺翠花　天淚州　水滸　玉蜻蜓　國香　黑蝴蝶

大坡　八大鎚　老虎黨

丹桂第一台

閏七月二十日戲

小麒麟　麒麟童　羅小寶　小樊春樓　小春山　麒麟童　王靈珠

閏七月二十日夜戲

小金元　王麒麟　小靈珠　蓋叫天　林樹森

汽車出租

五人坐位三元一點鐘　七人坐位五元一點鐘

中國汽車公司

奉贈書

新舞臺

閏七月十二即禮拜六夜借座

寒雲主人演劇籌賑

◎客有自皖省來者◎言及今年水災◎較之往歲尤烈◎屋宇田園◎成澤國人民雞犬悉伍波臣◎言者傷心聞者酸鼻◎哀我災黎◎孰非同胞◎不忍坐視◎因發起演劇籌振◎聊代災民呼籲◎茲擇於閏七月二十夜假座城內新舞臺開演所有開銷均歸會專等担負全數由演員多員往振◎售日資交由濟生會全體演員登臺獻藝拿手好戲是日除全文由躬自百樂善君子一天外以國民天責凡民有再之◎◎如其蓋臨指教則災涯矣◎是慶善士之功德無

如有營私

天實鑒之

袁克文 夏月珊 謹啓

是夜東西花樓由袁君備有銀質贈品以爲諸君樂善紀念 如有肯額外解囊統振欵 敬代諸君造福

和平社新劇部

廣西路笑舞台原址電話三五一五一

在汕頭路口廣西路笑舞臺原址

張顛顛　丁大鵬　譚志遠　林雍容　張雙宜　鍾笑吾　鄭正秋　黃鷗鳴　慎愁紅　馮毓秀　葉天球　吳光畏　許瀓梅

二十日星期六日戲◎准演　鵑聲花影

二十夜◎准演　男兒之七國情敵

好戲

勸業場

日夜門票小洋壹角

競化社

[illegible]

增健精神 我腦力

上海[illegible]氏[illegible]

(上篇)鄒人爲研法學致耗心神刻司教職又傷腦力以致全部作用頓失…

綠鹼

綠鹼之說明

鹼即肥皂綠爲各種纖維物中最純美者綠鹼之名義乃所以表示其優勝他肥皂之功用也

紙鹼○質純○耐久○價廉○神速○簡便

上海協隆洋行經理

今晚戲目

新愛倫影戲園

連台大部偵探長片第七集第十本　最新滑稽片　三大本滑稽笑片　紫面女盜　猛虎黨

上海大戲院

廣東新劇大家合串

廣東故事　火燒大沙頭

女偵探　浪子　愛國

三炮台香烟

照通常價目

每兩聽售洋

一元

在英國大烟廠製造

駐華英美烟公司

有限英國公司

大陸銀行廣告

本行資本一百萬元 經理商業銀行各項業務所有存款放款押滙貼現滙兌利息滙水佣金格外克己手續敏捷以副惠顧諸君之雅意

總行設天津 分行設北京

其他各大商埠均有特約代理機關辦理滙兌等項事務特此謹白

譯聞二

中國近今大勢之外論

字林報五日京訊云中國政局仍無大變動曹汝霖陸去局面未變政府之軟弱如故曾任野頗能活動至於安福部本没派所造其權力以斬接各省實與全局無關遇之北京今日全在武人掌握精之書日督軍遍采元洪然武人未肯令讓時務于今於山東且有長其而又兒親日之歎故意尚時退運入親武人減免冷靜以爲安福衰敗實不然因安福本無虛爲全局樞紐在段如組閣一事段可遂意指派何人今乃遲遲不實行者恐再激起人民大反對成火上加薪之勢耳武人之最近舉動亦頗倔强王揖唐之總代表完全北派南方當然反對武人不顧也馬良橫行要求懲罰之者紛起武人亦不問同時却已給予各省全權壓制學生示威舉動由此可見中國之主人翁仍不出乎之一派實有權力試查新國會議員雖被斥之仍能照常開會至今始散議員不到者無薪水故不得不到以滿人數更如征蒙一層小徐欲設邊防銀行及一切例國會皆通過之王揖唐自任總代表後到四方周旋先至北藏河一行復回京晤外交團又設宴召集外記者更向學童演說且羅致大隊秘書一切用費極其充足記者不知王之視事固以爲能有望否南北武人異已商定乎（南即滇桂武人）護法派已不足數雖能喚起人民覺悟惜無實力實權今日南方內部亦不統一廣東一省滇桂派爭佔不均護憲派在當地反不能作主亦奇事因此廣東省內實無代表廣東利益之軍隊全局統爲滇桂軍所有滇桂軍之爭長終久或自相殘伐也南北情形如此而得一能使護憲派滿意之解決可乎王之總代表該派已表示反對意護憲目的仍未改所謂新國會取消而廣州之維一現存國會製憲是也此種要求欲使北方承認惟有用刀刺强迫之則可經二年之國變亦不必再言試矣不獨此也南之滇桂二派亦決有南但南北武人之解決實不能使國青年滿意因若輩方推廣其權之範圍而參加於高級政治界中吾人今且分列南北主要黨派及所佔地位如左

北洋派分皖直二系而皆含有交通氣味

南方派分桂滇二系護憲派祇附驥尾而已

南派之中依當例論其財人力先足者必推但在中國南北皆公利已而鬪雙方之消長反今隨國外之勢力中國人自己在政治上實無作爲南北僅是乘潮流而漂蕩學生行動如能堅久未始不可强迫日本改其對華侵略政策但國內武人所控制之局所學生實無能爲因武人太無智識祇知私鬪毫無世界眼光吾不已言國外勢力乎今即日本爲一方面而列强所組之新銀團又一方面新銀團之本意原爲聯合各國而借款與中國不然中國不借借則必借向日本銀團中日本亦其一然今日本變計欲單獨進行實出人預料日人之要求則日商蒙不得對入銀團範圍內各國當然不允實以其有違本意也爲中國計新銀團乃如一首路遂循之可救亡路同窄狹反之日本之貸借衲之一寬大易行之道，國政府腐敗必然顧趨向之終究陷入破產與亡國之境但已新銀團之組織一變與山東問題有關日本利用歸還山東權利之說而要求達到滿蒙單獨說離銀團日本貸能應機善變哉返觀中國坐視夫上院使義代爲出力希望可以挽回惟亦惟在所幸中國人民至今日爲時勢所刺激而能發生國家觀念要知當局諸公日趨衰落已不可救藥中國命脈全在外人掌中或此國家觀念可拯救亡也

美使對于學界之感情

北京美公使芮博士不日回國北京學生聯合會以其在華日久以惜極殷近日對於山東問題幹旋極勞爲回國又與此件有關遂不開歡送大會以表情別之忱芮使以不得空閑北大校長代表將夢麟請其於北京學生會中數人一談九日下午六時將君偕北京學生會所派之代表（即國民報傳斯年（北大）羅驛文（高師）郭世英王德甫（燕大）五人至公使館當由芮使稱述其個人對於學生運動之同情與將來之希望張君以學生聯合會之選到滬交之宣使極表感謝之意其演說大略如下

傅君　北京及各地學生諸君使此番同國俱懷無限敬仰之意中美兩國以地理上經濟上民性上之關係素來輯睦近更以美國累次仗義執言華人心中以爲吾國實吾華唯一之友先生自來中國以學者的態度增密兩國國際間之關係更於政治上經濟上爲許多之輔助最可寶者即平日導引華人智識的發達而自和平會開後更力爲友誼的提攜援助先生在華數年實留一不能磨滅之感情於華人心上而數年中中美邦交之進乃歷史上所不可忘者我等於先生此行於極感惜之中尚有無限之希望以爲往者如此來者可知此後助吾華更當無有涯量除於此緊急時期在和約國際聯盟等補助外自必於經濟上政治上爲無量之贊助尤望以美國民治精神導引吾華智慧的發展使華人於智識上生活上與世界爲一體然後有以同世界之康甯

芮使　盛意極使我感後對於中國事件極覺親切有味特以中華情況非常複雜頗不易得其實在同國之後自必仍從事於種種事之研究以爲諸君供獻此番學生運動發生後我實敬中國當也得會自必有也頃之提醒作用國家事項非學生所能一一處治者但當爲智識的傳播發布刊物以國民智識之提高爲謀更當與農民商人及其他會日相接觸交互補益圖「國民的統一」然後國家的實力隨國民知識能力生活而升上我極樂與華人友更愛華人之青年學生此後國家所仰仗於學生者至多望發憤爲之我自必時常爲友誼的協助

傅君　我等對於公使此旨感謝而且佩服數月來之學生運動原爲提醒國人之作用我等深信國家事件非學生可得一一處治者我等並不願一一爲處治特以各種方法喚起國人使共負國民的責任心知一切社會在一國內受同等之利害必負同等之責任有民族的覺悟然後收共治的效果此後當發憤爲學術上之研究謀勞動上之生活以知識家之衆人以勞力效之社會於是中國大多數人得一新生活然後成中國民族之康寧然後可與世界諸民族同洛於同一文化之洪流先生於中華問題研究極精先生著作皆我等所樂讀其中精處竟有爲吾人未能自身體會到者尊此後續有所著述也

芮使　諸君此言與極近來學生諸君之見解行事使予不忘深慨余歸國後當使吾國人備知諸君所思所謀所行諸君所謂喚醒國人之作用使國人共有民族的責任心與覺悟心者實今時唯一之關至於欲爲使國家健康之要予余極願諸君之志更切望此功之成就君個人願將來作何種事業余頗樂聞

傅君　余等所志不一然中國今日之學生概括言之有一共同之目的即以學的態度悉心研治西洋近代的學藝借爲考究中國現日各問題之資助求得一解決之方而謀同上之策又願本自己覺悟知識體力自新一種生活以此生活爲造成新社會之資我等敢代表大多數學生一言將來服務社會中決不向不適時無生趣之傷役入願獨立創造新生活以淘汰舊生活

芮使聞此頗爲受動履稱將以中國學生所志告於美人使美人知中國未來之希望在此又向此五人一一問其將來所業有稱學教育文學社會學不等張君稱用現學科學將來當以科學之意義造一勞動的

芮使對此尤爲感動

其後芮使又表其希望數事告該學生皆極懇切最後言事情不敢承大會送別之意並遙永久紀念之悅股

又該聯合會並致芮使一書其文曰敬啟者內憂外患交乘紛至之秋將於重先生之明敏視前尤爲懇切則先生此次華歸國實令吾人懷喪之情彌有此際慨自先生莅華以來本對於吾國政治學術諸端多方迪啟國發起良多吾人此時用敢致賦誠懇祠爲先生之向借以見吾人無限謝之至意尤先生之扶助敝國實爲有價值之行爲敝國人士當永誌勿忘爲中美邦交親睦已久今吾國人仗義執言助吾人在和會正當之要求熱忱毅力感謝殊深先論於旋乾之後將吾人懇切之希望傳達於美國政府及人民之間尤爲吾人所熱望更望貴國人士仍本前此之大公無我同心戮力於新世界之組織以免資本主義（德謨克拉西）公理正義之安吾人不敢自視爲弱亦將審量力之所能及以爲吾人應當盡力於斯世者此又吾人敢敬告於先生之前者也分別在即謹頌途祺發平云云

紐約與倫敦之比較

中美新聞社紐約通信云英國自西氏以紐約時報載一文云五年前世界大都會有二一巴黎一倫敦巴黎爲美麗繁華之都倫敦爲商業經濟之府今紐約瀕與倫人口幾將及倫敦同爲世界航路紐約倫敦且爭極烈世界財產之中心同爲倫敦今已爲紐約所奪矣戰戰時紐約勢力益固倫敦且而漸流出北海爲泰晤士河之門戶爲水雷潛艇等所封鎖而紐約之貨物羅斯海峽依然開放倫敦並押其數世紀來所積聚之產兆保證品以易取戰費北等保品大半爲紐約所吸收也全世界皆可紐約取製造品因美之對外貿易由紐約經過者幾達半數而倫敦數百年所造成之世界商業機關逐漸銷蝕既無暇改造之幾於荒廢一九一四年八月開戰一宣布全世界之青年英國商人皆急急歸國與其商業而看護衣盜戰線無暇持籌握算矣今戰事已了倫敦雖不幾破壞已窮困倫敦人死者百各物皆爲戰勢之百事要恐人心厭倦銀行中金庫空虛押品盡去而紐約則戰後未見稍完破損且更强固更富饒人口亦更多和局既成世界必紛紛向紐約求助今後之與爭當不亞於戰爭初起時也倫敦則正在休養生息不久當可恢復英人商業之習性由來至久決不因一敗而失或且因此益致力於社會改良也紐約與倫敦彼此之興盛几相關係如紐約今日毀壞倫敦明日即被牽及之亦然至兩處地理上逈不相同紐約爲石島倫敦爲一沙泥流域倫敦地面廣闊計有六百六十九方英里紐約中心祇卅六方英里紐約之緊盛壯偉一望而知倫敦之趣味則須徐探而始見紐約最高之屋七百九十二尺○一寸倫敦公私建築物未有逾一百尺高者紐約大旅館車站甚石建築宏大無殊古帝王宮殿倫敦車站所用在木危老斯爲世界之門戶其建造殊不如紐約大客棧有容二千二百間室者今且再造一棧容二千五百室而倫敦最名貴之旅館其於間時留住國王及親王五人者祇有三百倫敦與紐約各有應解決之問題倫敦有歷史上遺下之貧人甚多依賴公生其所處區域頗成自戰事以來此等地位頗有進步此殆係倫敦所受戰事之利紐約貧人亦有之然不多見故貧之一字非紐約之問題住約所謂解決則爲常同地方行政掃除弊公事一舞弊習慣與同化久居紐約之許多外國人是也各國人在紐約如意大利人叙里安人希臘人波蘭人斯洛交人加拿西安人俄羅斯人捷克人猶太人無所不有其中多不習美語一切習慣風俗思想均自爲風氣他日爲一紐約幾入世界革命之新潮流中則從事革命者必此類未同化之人也又紐約向居有黑種人頗多今遂漸增加已成一黑人小城市戰事起後黑人思想漸變其於紐約爲禍三年內始可見之至論人口當六十年前今所謂大倫敦有人口三百萬今所謂大紐約則祇一百萬其後四十年內倫敦人口較前加倍紐約則加至三倍十五年前中均紐約十八當倫敦十七人今日則紐約四人當倫敦五人來預料至一九三二年兩處當各有人口八百萬矣紐約將繼續目下之率而發展倫敦因戰時人口損失今後發展必不能如戰前之迅速紐約所處嚴惟擁擠商業之宗紐約日源源不絕實非紐約所能容另屋稀少租值日增棧房之運貨之所決事充斥地價奇昂宜耳街四圍之地竟售至二千萬元一畝克因航業中心而論倫敦勝於紐約因倫敦爲自由港故世界商貨可以在彼守候市場即如有一商人欲運貨一批至南美之只奴安利斯必須先有一發貨之所倘欲聚集於紐約則與關章不合而遭致則不然無論何處之貨物可在倫敦船塢守候至有船往只奴安利斯之船而後止因此倫敦成爲一世界之棧房今美之商人亦欲以紐約爲一自由港經請國會決議未知能通過否也紐約之戰前倫敦爲世界金融中心今已漸失其根據而移於紐約倫敦戰前所儲之金貨於戰時次爲英政府以誠懇干支付許多利息於紐約美國自一九一四年得着加貸本三十億元以後偶業方興未艾之者以紐約爲之樞紐故今後倫敦紐約之消長皆以經濟爲之關鍵也

中美新聞社之京塵錄

中美新聞社九日京訊云獲一可靠消息華人方面消息曰人擬貸款四千萬元於中政府已遭失敗因農商部反對之故日人須貸此鉅款須以滿洲公地作保證乃局令農商部核議該部不允此事遂由是使北說果歸則滿洲一大片土地未爲送於日本實與與兵等大貿日人資本家甚至借款之目的爲發展農業開闢土地然無人信之蓋日下全督軍正在爭索軍餉借款到手付銅爲先安有餘留以充建設之用乎至日本於此時力迫中政府借彼之款其目的實在破壞新銀團蓋故治借款各國間雖有約不借而此項借款則可藉口爲實業性質不能阻日本不借又由日本經濟家或經日使館預聞或不經其預聞現正竭力運借款與中國保品不必甚值其用意無非欲使新銀團如斯除日人另行動日本已先占勢力中政府允爲借款正急對於日人此等貢獻自不欲過卸吾人終須之國勿其計也南方軍政府正式反對王揖唐之電已到其他南方領袖亦多表態反對雖非安福系以仍信王氏可以遭成和平彼等以爲既文國會中佔多數得控制政府又得武人爲後援定可使南方讓步就其範圍王氏自言從十三日出京惟王氏須赴保定與曹錕接洽長江三督時中又與王赴滬則可見王氏尚有許多困難況安福團於閣員位置及國會問題之要求決非南方所能承認故和平之機實相去猶遠聞云此等要求係該系之要人物所提出其領袖則知辯不已故頗願讓步然無論如何北代表之赴滬定多抱征服者之態度而少具調和之精神與謀和之誠意至各督軍態度若何猶未有所知論者每慮彼等於最後之頃對當局宣告獨立五年以來獨立已成彼等之習慣可以咄嗟立辦故吾人對於和局殊不能樂觀也　北京國會將於十日開臨時會聞須討論重要問題多件其實卻無重要問題各議員亦必須開臨時會一則爲飯碗問題一則可以加壓力於國內和局彼等惟恐王揖唐允許解散北京國會故不肯延會以使適時可以奮鬥又因各議員如不時時團結一起恐勢力漸散而不効忠於安福也盡安福議員多以金錢相結若一旦失其地位無錢可得則將去而之他耳

王揖唐南下之鄂聞

王揖唐爲總代表人皆以爲不可長江三督去電阻之北中因緣不得而詳而長江形勢因此一致也其與長江三督有關連而翹翹獨立於湖南之吳佩孚師長則極端反對而發表激烈之電文業已公諸國內與長江督軍角然立異曹仲珊現派其事事處長閻鯛來鄂傳者謂系持南往勸吳氏勿起和局過鄂亦邀王督同南往勸閻氏昨日到漢今已見王前同王氏擬派第二批政旅長孫傳芳同行未知能否成爲事實也吳佩孚現有移軍武勝關之傳說其志不在小確作用如何不得而知東氏與湘張不睦人盡知之此次信索餉欲移軍北去誰度强硬其中安於湘已可明徵惟其移駐湘鄂交界之武勝關雖爲說辭不可不注意也說者謂果然移軍其師例有兩效在一民國元年李秀珊方爲師長駐軍其處本袁世凱之意所以防鄂中之變端癸丑湖口事起李即入關爲救義其地爲南北樞紐極地理之勝也一似效倪嗣沖移軍蚌埠以爲兵諫之舉以兩事衡之皆有所窺伺皆有駐軍要地之極大勢力因兩者聯合北派有充分之呼應也此事爲日本人所共傳並謂王占元已去電阻止出師事如必行定召天下之大亂將陷中國於不可收拾之境幸勿輕舉云云但實有其事也至王占元對於王揖唐爲總代表之意贊否未見極端之主張其對人表示謂議和在條件不在人錢末並非人不能也符條件不能耳然人因爲黨派所束縛又似較超然者更難一層吾所願不王能脫黨人專制圍丁耳云云王督對於王總以此語見之亦不滿意於安福者耶八日九各團體各關王督之寫著是賠無敢有主張也

烟台現狀

（中美新聞社）

▲新設洋瓦有限公司　濟南自闢商埠以來建築房舍多用洋瓦以其堅而美觀但商埠雖有一二家製造洋瓦惜乎供不敷求大半皆購自外洋形式尤未合適劉有信邑劉滌亭氏有鑒於此集合股本一萬元在濟南三里莊西南隅創設一得利洋瓦有限公司已由技師購到工師三十餘人開不日即可工作云

▲國貨偵察會成立　濟南商界近爲推廣國貨起見特組織一國貨偵察會專事調查各埠所銷國貨以便不用國貨之人士聞已擬有調查辦法公推幹事數人日內即分赴各埠出發調查云

▲縣城饑荒時民食　縣城知事斬君於本月一日赴濟南商會與各商董接洽因本年秋禾欠收米價日貴此間不無奸商私行外運或屯積居奇貧苦大妨民食有害市面請商會各商董協力偵查倘有抬價私運情弊立即呈報嚴懲云

▲速籌醫治霍亂　濟南省城自發見霍亂以來將近兩月雖經各醫院設法預防而傳染蔓延者仍數見不鮮現經濟南道署內特請漁琴氏大醫士親製霍亂藥酒一運藥水資助救急每日赴署領藥者不下二三百人之多求取藥之人如服藥有效俟全愈後須將報告以便稽查現據總商會核所活之人已有二百餘名云

▲商界建立紀念碑　烟台商界因民國元年民軍起義之際彼時海關總督寫王姓等被舉爲衛政司令保全地方功其偉由商會會長澹台玉田君提議建立紀念碑以誌表揚各界一致贊成共捐銀一千二百餘元現碑已製就擬於日內在烟台西山續珠頂小蓬萊一帶擇地竪立云

▲會文學校大擴充　烟台會文學校係美人所創辦內分中學及高初小學年來學生日多辦理亦甚完善暑假後擬擴充學額凡中學及高小第一第二及第三學年均添招新生云

▲仿製外貨之發明　有學界人某君素對於漂白粉及染髮藥水等物甚有研究吾國素仰給外貨以資用當而時下此等物品又極短之故某君現正籌集資本以備設廠製造不久即可成立也

▲售品所組織近訊　烟台商學界熱心人士擬組織國貨售品所招集股本五萬元擇期開辦聞今已有成數將來或即假前益業銀行舊址爲地點或租賃天仙茶園爲售品商場云

▲錢業界恢復現　烟台錢業界自抵制仇貨風潮發生後熱心之家均停止操縱老票行未數日距有人提義恢復隨市與辦僞日華人之匯兌然此中難免無奸商暗中舞弊實行搗動老票故目恢復日本匯市以來道路嘖有煩言咸不以此舉爲然即証券交易所所長張某深爲衆矢之的云

奉天對於金融之辦法

奉天張巡閱使以吉黑兩省錢法紊亂已極官帖充斥幣價低落以致市面蕭條民生維艱必須從根本切實整頓本省之錢法雖較吉黑稍强亦須設法維持以期日有進步幣制不難統一連日召集各要人會議整頓三省金融之辦法並議定各項訪誌於下（一）令本省興業商業各銀行及黑龍江官銀分號等將在外通行小洋券之尾數趕速收清（二）派員調查各銀行號之資本是否充足（三）本省各銀行號如將舊幣收回十分之八實本充足則發行大洋票（四）除本省華官銀行已由奉王改組外至於殖邊銀行則由官家接辦收兌紙幣以免累商民（五）吉林省銀號之官帖須趕速收回改發大洋券（六）各行吉林當局將各銀行號各股本詳細調查如不足數嚴令補足否則查封（七）黑龍江之官帖價低落不堪言狀亦須將官帖收回以幣價（八）江省添設銀行一處由奉黑合辦以收維持錢法之定效（九）取締三省私立銀行（十）嚴禁銀行號揭把及買空賣空（十一）奉省資本不足千元之錢莊則行查封吉黑兩省亦做行之（十二）定於九月中旬召集三省當局在奉開金融大會再行詳細討論極力進行云

贛各界聯合會之打擊

江西學生聯合會代表盧任華余漢卿等六人因對外問題組織各界聯合會會事商會猶豫不決意欲趁八日商會常會期間請其始終熱心加入發起共同救亡且業以總會長當初亦曉商此事之時即曾允派聽文冊錢秋二人爲籌備員盧會長及會董中亦多同此熱忱該會既有此表示於是乃出而奔走各界本可望即日成立不料上次商會開常會時忽又變爲自由加入之表決以故各界皆推商會馬首是瞻遲遲至今尚難成立學生等一念京津各界請願代表當此酷熱警入圍圍爲國危身以用不忍及查商會所以保留不前之原因乃知爲偏體左右一二見好者之言謂商會出錢捐助學生發行警告反買驚受殘攝值今若與之聯合安知以後又無別項事故學生等知有此種顧忌所以今日復推代表前往該會滿望詳細解釋乃坐候至三小時之久南會長及各會董均在樓下公然處置貝問該各代表求見不獲乃謂學生等雖不足當會長一盼然亦當念其來意無私縱不贊成亦自可面復數語即請該會職員懇至勸懇切轉言懇即下樓報告會長皆面有難色蓋慮少頃開會學生或要求出席發言不免多生枝節也時書記譚墨山從旁察知會長之意即主張如果他們要出席我們即搖鈴宣告散會以拒之總會長等正欲有言譚叫之曰須防有偵探者在此適羅伯農王頌不以拒絕爲然即怒罵譚君出與學生一面當由各代表東述國勢危險兩何亦弗之笑裝於聲淚俱下雖亦爲之動容未幾學生亦自謂免爲君討厭可否明日請盧會長兩人會司令一評論會先行決定總否後起此會問題如大家不以爲然何論强責會從詞云云熊君唯唯否否電聞候疇告同人樓下已將開會各學生代表乃含淚忍辱而去時已鈴響臨時總會長居主席將各案議畢熊君起而動議適間與學生所議報告大衆已乃不置可否時楊錦垣欲發言羅朗山爭先云本會對於此事須自民國二年以來說起本會經過所辦之事甚多亦並未感受力量單薄之困難此處言之甚長聽者皆不得要領然其言外之旨則即是毋貴聯絡各界本會自有力量之意並有一事在本會曾有電（語至此熊君接口云係通電若預知下文云）聲明凡有發出之電非係商會單獨名義不發生效力今與聯合似嫌衝突云云時旁聽者皆竊謂不發成則亦已耳何必費心搜出此種欺人之事以爲抵塞試問前此與敦農兩會之聯電北京南京等處是否認爲有效事迭與各公團之聯電北京南京等處是否認爲有效羅發言畢楊錦垣云亦意此事須有根據，能提議或請學生會再來一函或由本會再爲此事通告全體會董開一大會再決云云羅朗山又發言大意與前同羅伯實至是對楊錦垣意見發言謂楊君之見極端贊成但學生會和遂則日即須派代表開大會已恐不及莫如即就在座作爲談話擬定一意見答覆總從多數表決云云江建青發言無非論之主張不過須從審慎而已徐葛甫發言雖無反對而此諸人之合而上將當爲爽快徐即根據羅朗山所謂民國二年之電報及前已表決自由加入二事謂不能變更否則以後難辦事了至是始揭明反對的理由而以前諸人之扭扭捏捏都不過上午預商中所應有之手續耳當即有數會董請主席以贊成加入反對加入兩種分付表決羅伯農吳季卿均主張做抽籤法每人給一紙條贊成者於紙上記一圈反對者記一點投於筒內開視總數爲二十一張記點者十九張記圈，僅二張大多數否認加入經此一場表決並以前自由加入之案遂亦歸於無效矣事後查記圈者一係烟業會華唐左某一係紙業楊錦垣亦可謂與人不同能關心大局者矣

西報紀蘭州之煤

字林報蘭州通信云此地極大人民最迷信掘地開礦之舉謂有關風水無行之者然大氣近年來大寒冬季非煤火不暖蘭州人不得不棄迷信而在南山大開煤礦日夜工作記者往訪之見一窯空氣極污濁礦工以每管計新自地面至地下以長梯往來負運步行礦工中有自日者入夜窯旁燃洋燈光四照車輛運煤入夜不絕蘭州煤質地不甚佳分塊屑二種當夏日方等皆蓄煤與銅礦惜鐵路之建築終遙遙無期也

安徽之匪禍

▲渦蒙　渦陽蒙城兩縣知事緝盜殃民諱無可諱劉因青紗帳期內匪勢披猖較前更甚聞渦境三日內連出盜案六起同時呈報省署又另電呈報令獲匪犯徐老淮何一王礦于登峯等四名訊明在渦蒙交界處劫案不諱奉省令准予就地正法以昭炯戒

湖南月刊出版

湖南月刊以調查災況籌備善後發揚民治爲主旨著述精當材料宏富第一卷業已出版第二卷正在印刷即日發行每冊售洋一角外埠加郵費二分　發行所上海民國路湖南月刊社　分發行所上海四馬路泰東圖書局

蒓莊吟社詩題

閏七夕乞巧七絕　題文一首　限至陽歷八月三十日截收擬定十分錢五十六大圓第二名贈書券銀四十大圓第三名贈書券銀三十二大圓第四名贈書券銀二十八大圓第五名以下酌贈書卷交廈門鼓浪嶼蒓莊吟社投寄卷尾騎縫處須寫勘合宜用小楷支取贈品以勘合爲憑　蒓莊十八寄

蔣永亮先生牙醫學士

最新無痛治療術醫治各種疑難牙症骨痛牙瘡[illegible]

中法實業銀行儲蓄存款廣告

[illegible]

湖南月刊出版

湖南月刊以調查災況籌備善後發揚民治爲主旨著述精當材料宏富第一卷業已出版第二卷正在印刷即日發行每冊售洋一角外埠加郵費二分發行所上海四馬路泰東圖書局 上海東飛路二七七E 湖南月刊社

葜莊吟社詩題

閏七夕乞巧七絕十首 限至舊曆八月三十日截收擬定本月第一夕贈書券銀五十六大圓 第二名贈書券銀四十大圓 第三名贈書券銀三十二大圓 第四名贈書券銀二十八大圓 第五名以下酌贈 卷交廈門鼓浪嶼葜莊吟社投筒自書姓名住址卷尾騎縫處塡寫勘合蓋用小戳支取贈品以勘合爲憑 葜莊主人啓

▲泗靈　泗靈之間復有大股土匪發現倪督軍當派安武第七路第一營軍隊往剿土匪抗拒官兵失於地利傷亡較多倪督復令第六路張洪德統領率第一四兩營馳往救護追逐境後匪已聞風先竄倪督軍以該地與蘇魯接壤防剿綦難特咨蘇魯兩省派兵會剿云

▲盱來　皖北匪首張玉立連年在泗縣盱眙定遠來安一帶聚集股匪千餘人大肆擄害燒殺淫掠無所不爲雖經安武軍勦辦然此伏彼出沒無常實爲地方大患現在張匪又由泗縣竄入盱眙天安交界之自來橋僞稱某司令並用僞文向各該處防軍索給餉項及子彈之說聲勢浩大盱眙等知事均有告急文電至軍民兩署請加派軍隊速往勦辦云云

▲游定　定遠縣前知事電呈省署以近日清鄉查獲匪犯劉如海等四名供稱聽從悍首朱俊亭曹正邦張玉麟迭在盱等縣搶劫因夥有二三百人伙搶土砲數百支故與官兵打仗戰敗逃散等語至朱匪既有如許之衆擾害地方誠屬可慮請電飭盱鳳來等縣一體嚴防庶免滋擾云云省令照准

◉江北軍政要事記

淮揚鎭守使馬日良自軍警會獲巨匪金四木嘴以還興致其佳九月七日晨間特親往農商教育會勸學所及所謂地方紳士各處拜會竭力奔競云　上海蘇省糧食保案一般醉附之權已竭力奔競云 比次獲匪將關大宗研究會昨派江北各縣代表俞茂城來浦與縣農會接洽爲調查五年前十年前十五年前肥料價目人工傭値糧食價格徐喬南會長已列表比較一一指示俞氏大爲滿意而去　淮安教育界有老虎七雄十三保之目其間以破靴黨爲最次則商賈與台路徒嫖友任在俱有每逢教育進行把持不遂則加以破壞必達明分學款而後已勸學所保全位置不敢與抗縣知事倚其攻訐曲予優容以致教育腐敗日甚一日前經本邑人士在教育廳呈請飭縣查辦該廳以事無佐證未得結果現已公推代表入都赴教育部呈控矣　浦城鍾山旅館烟案自經禹稽查轉館主將某獲送縣知事署現已判決罰洋六十元釋放其傳有省立某校教員某甲同時解局自認罰洋六十元未經解縣即行開釋該校職教員中素有烟友之目校長某君亦此道中人深懼牽及已位將某甲辭退矣　江都縣民楊文奎具控區長孫占元一案該縣傳知事袒庇不理該民旣在高等檢察廳具控批令該縣查復頃又在淮揚道尹署提起訴願王道尹以旣經高檢廳受理應候解決毋庸越瀆云　浦地虎列剌已一再發見自前次大雨天氣較涼其勢稍殺日來又復暴熱不減盛暑疫勢復熾荷花池一帶如孫姓等家已見傳染幸九月八日晚間徹雨今日已漸較涼其勢或可已耳但警局始終不講防遏方法未免令人稱異也

地方通信

○松江通信

▲虞安慈縣知事勞覺請　縣署東首商試院前請□之虞氏被悍姑逼夫威索貲財逼勒離合私行和□庭經育嬰堂董因告縣警務總所於昨飭警傳究當即備人□保親期投訊警備法經採悉本報遠悉詰　之九諸伯漢因其母情處長罪不肯投案邀托人暗囑警所將傳逃十設詞規避將其弟諸□交出解究未知果能到目的否也

▲破獲竊案　本邑南外西三區大倉橋附近瑞家弄□姪婦孔寶寶前因遠業實士曾經官廳責罰辦有案現孔寶寶仍事私娼慶吃生涯頗佳昨晚被縣署小隊長會同警所巡警員率警巡士前往拘拿當拘拿獲煙賭館各器連同賭客張觀保（商人張若水之子）張龍常賓戶孔寶寶等一併帶至縣署將將孔寶寶罰洋三百元□張各罰洋一百元發候省釋

評論二

◉目的與趨向　（迦）

凡作事固不可無一定之目的然目的有遠近□□則徑行直趣遠者則有待趨向而趨向之方法則固未可一定不易也譬之試行此方法時而有阻礙即不妨易以彼方法以求達我之目的若必執一定不易之心理以與阻礙我者相堅持是不特與我有損且與事無濟何也糾纏自擾遷延時日豈非欲近目的而愈益遠耶吾願以此語以告今之眞望和平者

本埠商務市況

外國滙票　九月十二日各國滙票行情如左

英國現匯　上海滙銀一兩　合英金六先令正
英國電匯　六先令〇二五
實德四月　六先令半辨士
銀行四月　大先令三辨士
定貨四月　大先令三辨士二五
定貨大月　六先令三辨士半
上海規銀一百兩　合法金□□□
法國電匯　九百六十個佛郎
四個月匯　一千〇三十三佛郎
上海規銀一百兩　合美金□□
美金元現匯　一百二十七五元
又四個月電　一百□十三元五角
上海規銀一百兩　合印度
印度電匯　三百二十五個半
上海規銀一百兩　合印度
印度電匯　三百羅比
香港電匯　一百個合上海規銀
香港電匯　大十六兩五錢
新加坡電匯　一百元合上海規銀
加坡現匯　三十九兩二錢九分
上海規銀一百兩滙至俄國
俄國現匯　□千十百個羅卜

銀市　九月十二日銀行市價如左

大條銀電報　六十一辨士二五
銀拆　早盤一錢七分　收盤一錢一分
銀行劃銀　錢七分　掛牌七分

金市　昨晨八月份期貨金市開盤一百八十九兩三錢英匯揭曉仍無更動計六先令惟大條銀電傳升二五計六十一辨士二五金市全天穩定因外洋公司金洋續有裝來人心觀勢金價定有再泛故日來買者甚鮮市面頗形呆鈍午盤金價爲一百□兩　錢收盤金市略好計一百八□兩七錢現貨條金仍未升降惟烚金足赤一種價升一兩銀樓飾金回落一角泰亨永豐餘價坐定其勢今日看降牛元之譜茲將行情如左

現貨標金（每條十兩）二百兩
足赤條金　二百□五兩
烚金足赤　二百〇六兩

錢市　九月十二日北市銀洋銅元及小洋銀拆錢市收盤如左

龍洋　早盤　七錢三分一厘
　　　收盤　七錢二分一厘
江南小洋　六錢四分八厘
廣東小洋　六錢八分
銀拆　開盤　一錢七分
銅元　開盤　一百八十八十八百文
龍洋　收盤　七錢三分〇五毫
銀幣　收盤　七錢三分〇五毫
江南小洋　六錢四分六厘
廣東小洋　六錢八分
銀拆　收盤　一錢一分
銅元　收盤　一百八十六十八百文
衣牌　盤　一千三百六十文
八兩　盤　一百二十文
小洋貼水　每角十六文

標金　赤金（每兩價洋）三十一元
標金　開盤　一百八十九兩三錢
九月份標金午盤　一百八十九兩四錢
十月份標金收市　一百八十九兩七錢
銀樓飾金　一元六角五分

▲上海各種股票　昨由本埠西商股票公會查悉紗廠及各種公司等股份行情如左

蘭格志票　買　十八兩七錢五分
平壤局　値　十二兩五錢
怡和紗廠　値　三百〇五兩
楊樹浦紗廠　値　十五兩二錢半
公益紗廠　値　二十七兩
老公茂紗廠　値　二百〇五兩
瑞記紗廠　値　二十五兩五錢
匯豐銀行　値　六百三十五元

證券　昨日證券交易所報告

元年八厘公債　售出　大票七十八元　小票七十七元
元年六厘公債　售出　大票□□　小票□□
三年六厘公債　售出　大票六十三元　小票六十二元五角
四年六厘公債　售出　大票六十八元五角　小票六十七元五角
五年六厘公債　售出　大票六十八元　小票六十七元五角
七年六厘公債　售出　長期三十二元五角　短期七十九元
交通銀行存單　購入三十五兩五錢

糧食　本埠米市綠江蘇米船稍形踴躍北有船到貨究屬不敷應銷更且軍米放關玉以來價日見步高今將行情如左

各路北新白破　八元九牛　八元二角
各路南帶白破　八元九角　八元二角
各路北帶白元　七元三角　七元九角
各路北新秈米　七元二角　七元五角
各路北新晚米　大元八角　大元三角
各路北新秈尖　六元七角　六元二角
湖州北幫糯米　八元五角　八元一角
南北新白元　七元一角　六元八角
同里陽新米　七元九角　七元三角
同上松江晚米　八元五角　七元九角
同上青角晚米　八元四角　七元九角
同上周莊新米　八元一角　七元七角
同十八尺晚米　七元九角　七元七角
同一北帶白晚　七元一角　七元七角
周浦新白新米　八元八角　八元四角

油餅　昨日運滬油菜豆船抵埠者新記號到新水康一船一艘由牛生莊油來申本埠米行與豆行市場昨日油豆價均少減惟豆市面成交如左

同記奧倉生油　每石　九兩八錢
新記牛莊元豆　三兩八錢八分
源記豆餅五百片　九錢三分
和記豆餅二千片　九錢三分半

雜糧　小麥市面近日廠買頗形健旺價已回定黃豆市面交易續有價提高今將成交行情如左

南京黃豆　每擔　二兩九錢
杭州黃豆　二兩七錢五分
碭山□豆　二兩八錢九分
宿遷黃豆　二兩八錢
海州黃豆　二兩一錢一分
昨市以上六宗共售同計四車交易
明光小麥　每石　二兩六錢五分
宿遷小麥　二兩六錢一分
昨市以上二麥共售同□千包交易
武昌芬白芝麻　每擔　七兩三錢

絲市　昨日洋商買進各絲牌名檔價如左

信孚洋行買公記鍋爐絲七里大經二十担每担六百〇五兩
又買雙鳳牌四川黃經十五担每担價五百八十兩
又買日鳳牌四川黃經十担每担價五百五十兩
又買福澤牌四川黃經二十担每担價銀七百兩
又買戀源雙虎牌四川廠經二十担每担六百十五兩
瑞順洋行買公泰鍋爐牌頭號七里乾經二十担每担六百十五兩
又買金馬牌頭號七里乾經十担每担六百十五兩
寶昌洋行買戀源雙鹿牌四川廠經二十担每担七百兩
達昌洋行買戀源雙鹿牌四川廠經二十担每担價七百兩
瑞順洋行買戀源雙虎牌四川廠經二十担每担價七百兩
同利洋行買金鳥牌頭號七里乾經十担每担價六百十五兩
又買飛虎牌頭號七里乾經十担每担價六百十五兩
又買金鷄牌頭號四川廠經十担每担價六百八十兩
又買牡丹花牌頭號四川廠經八担每担價六百八十兩
又買馬車牌頭號四川廠經六担每担價六百八十兩
復利洋行買跑鹿牌頭號四川廠經三十担每担價一千〇五十兩
泰和洋行買大綸牌頭號九五廿一分廠經二十担價一千〇五十兩
九江陳白芝麻
九江淨白芝麻　以上三蔴出五百餘包本街辦去

本廠紗　昨日各牌本廠紗市價如左

十六支紅團龍大包　一百九十五兩五錢
十六支雙象　二百〇二兩
十六支麒麟　二百〇二兩
十六支飛馬　二百〇四兩
十六支牧羊　一百九十五兩
十六支雲龍　二百〇三兩
十六支丹鳳　一百九十六兩
十六支文明　一百九十五兩五錢
十六支人鐘　二百〇二兩
十六支地球　二百〇四兩四錢
十六支寶塔　二百〇五兩
十六支蘭　二百〇四兩
十六支月季　一百九十三兩
十四支天官　一百九十三兩
十四支人鐘　一百八十二兩
十四支地球　一百九十三兩
十四支寶塔　二百〇二兩
十四支　一百九十七兩五錢

花衣　昨日各種花衣及籽花市價如左

通州新花衣　每擔　三十一兩五錢
太倉新花衣　三十一兩
火機新花衣　三十兩〇五錢
上海新花衣　二十九兩五錢
四牌子花衣　二十九兩五錢
餘姚白花衣　二十七兩
南路子花　十五元七角
北路子花　十六元三角

▲美洲花衣電報　本埠洋商接九月八號花衣電

十月份花（磅價美金）念八元九角三分
一月份花　又　念九元一角三分
三月份花　又　念九元三角三分

▲印度棉花電報　本埠洋商接印度九月六號電報

九月孟買棉花（磅價）羅比四百五五

烟粉　昨日本埠麵粉廠麵粉市價如左

盛民牌粉（每包）　一兩七錢五分
[illegible]　一兩七錢二分半
松山牌粉　一兩七錢二分
[illegible]　一兩七錢二分半
[illegible]　一兩七錢二分半
[illegible]　一兩五錢二分半
[illegible]　一兩七錢二分半

上海泰亨源記銀樓加恰毀足赤飾金

售出念九元半
收進念八元

天字條銀一元六角兩用處本牌足赤（十兩）掉付照加會兌念四元字本大橋南北京路觀音閣碼頭東首中央二八五八

DOAN'S Backache Kidney PILLS

兜安氏秘製保腎丸

年老人步履維艱

年愈高　腎愈弱　腎弱則血內尿酸蓄於筋骨節骱之間　由是風濕麻木　手足僵硬　步履不快　動輒引痛之患　日漸生矣　所以年老者之筋骨節骱　每多僵硬不舒　患有風濕症者爲尤甚　兜安氏秘製保腎丸　乃絕對治腎經驗良藥　功能助腎融化尿酸　由小便而排洩之　令人康健　舒筋骨　活血脈　凡年老以及腎弱之人　咸宜常服此丸　藉以保腎却病可也

婦女亦有腎病

婦女之病　不外中情鬱結　氣血不和　以致有經水不調　赤白帶下　腰背酸痛　子宮寒冷　久不受孕　易於小產　頭痛　肝氣　胃呆　神經病等　溯其病源　大都由於腎弱而來　服兜安氏秘製保腎丸　大有奇效

主治列左

背脊疼痛　經年頭痛　易於小產
腰穴酸痛　膀胱發炎　小便澀滯
骨節酸痛　水蠱腫脹　小便頻數
酒風脚痛　腎骨筋痛　夜多小便
風濕癱瘓　小孩遺尿　沙淋石淋
四肢虛腫　婦人白帶　小便帶血
眼簾浮腫　月經不調　小便停住

上海北京路美商兜安氏西藥公司

蔣永亮牙科醫學士

最新無痛治療補牙症精治各種牙齒金補牙鑲牙磁牙接牙排牙等診設新約鑲皮銀牙赤白金補牙電氣補牙 上海法租界霞飛路一百六十五號洋房電話中央四七零四分設英界四馬路望平街口第九十九號電話中央三四一九

上海中法實業銀行開辦儲蓄存款廣告

本儲蓄存款部開辦以來存戶日增茲定自民國九年一月起每戶存款以五百元爲限逾此數者另立戶名自五十元起週年三釐計息每月結存最小之數再加二釐計算存款以每月一日起至月底止每月結算一次凡有存款或存摺遺失者應即報明本行以便掛失存摺所有出入由本行記入存摺凡持存摺之人亦可在別處分行支款惟當照行規由北京天津等處分行照本銀行格外克己當以最適合宜行情之結算

上海惠羅公司

帳幕臥具及可摺攏之傢伙特別廉價

本公司今牌帳幕臥榻係最上等材料製成督造所用原料務件留心選擇本公司可保此具能任三百至一千磅之重量且容易配準攏縮時異常容實每具重量祇有七磅

六尺三寸長二尺三寸闊 每具六元五角
六尺三寸長二尺六寸闊 每具九元五角
七尺長三尺二寸闊 每具十二元半

帳幕臥具所用之網紗避蚊 二寸三寸闊者每頂一元五角 三寸闊者每頂一元七角五分

可摺攏之椅子 每具三元五角

可摺攏之帳幕檯子 每具六元七角半

捲林 每具十二元

上海南京路廿三號惠羅公司白

PHILIPS ½ WATT LAMP

冒牌甚多 認明洋文

既省一半電 又得加倍光

各大電燈行均有出售

總經理威麟洋行

上海至南京北京火車開到時刻表

[illegible]

北京至浦口滬寧線至上海火車開到時刻表

[illegible]

滬杭甬路滬杭綫行車時刻簡明表

[illegible]

注意 表內有●凡記號者係於滬甯路相啣接之車

上海時刻比鐵路時刻早一句鐘 滬寧滬杭甬鐵路車務總管啓

新舞臺閏七月二十日戲目價目 二等五分 頭等一角 特廂二角 特廂三角 月樓四角

（北市電話三千四百九十一號）（南市電話二百二十號）（北來電車直達本舞臺門口免查捐照）

曹甫臣 潘桂芳 李小珊 李祥林 許奎官 劉漢森 盜魂鈴 小劉八 陳漢十 穆臣 扯 倪金利 獨 張德祿 木 王九林 鍾鳳林 潘海秋 關 趙 夏月潤 潘月樵 周鳳文 汪優游 夏月華 湯雙鳳 俄國虛無黨

二十夜戲為皖省水災假座新舞臺演劇籌賑

劉漢臣 李祥林 陳小峰 周鳳文 趙文 客串 亦樂 客串 雛鳳 張德祿 鐵 特請 客串 寒雲 清 主人 客串 炳章 居士 特請 夏月潤 七水 特請 野鶴 一顚 頑鶴 寒雲 主人 全體 新排 合演

胭脂虎 公雞 議劍 捉放曹 滄車戰 蒲關 審頭 民災

天蟾舞臺閏七月二十夜戲特煩著名藝員拿手傑作

沙香玉 張德俊 林樹森 鍾玉 十三旦 譚小培 吳彩霞 尚小雲 白牡丹 趙君玉 李連仲 楊小樓 范寶亭

全部金鎗傳 武家坡 虹霓 關 嫦娥奔月 （冀州城）

天蟾舞臺禮聘名震寰球南北歡迎泰斗文武藝員

楊小樓

二十夜冀州城

譚小培 尚小雲 趙君玉 白牡丹

二十夜武家坡 二十夜虹霓關 二十夜嫦娥奔月

林樹森 吳彩霞 張德俊

二十夜金鎗傳 二十夜武家坡 二十夜金鎗傳

天蟾舞臺念一禮拜日戲全體名角一齊登臺露佈

劉玉琴 吳彩霞 十三旦 林樹森 遺 童 古 譚小培 白牡丹 尚小雲 趙君玉 李連仲 楊小樓 范寶亭

翠花 城會黃金台馬上緣宇宙鋒刁劉氏 青石山

中國第一遊藝場 新世界 門票每位小洋一角

正男 新子 心 社 劇 半台 上海小京班 京戲 文武 戲 大地 追

新造大馬戲場加演猛獸戲

中國第一俱樂部 大世界 在上西橋新域

門票一角

大乾坤班 長片影戲 京戲

進口輪船

[illegible]

出口輪船

[illegible]

東吳大學法律科招生

本科教務長蘭金白

中國通商銀行謹白

本埠新聞

電請取銷八年公債

北京大總統國務院財政部鈞鑒七日報載公布八年公債條例與輸送議決公債之募集及國庫有負担之契約其職權規定於約法今政府不經新國會有此職權似已無新國會之非法而不依約法所規定驟然公布何以取信於國民且此項公債指定以田賦担保尤隨意以賣抵押與一落外人之手其害何可勝言請從速宣布取銷以杜外患而符約法江蘇省教育會上海總商會上海縣教育會上海縣商會中華職業教育社寰球中國學生會華僑聯合會上海青年會上海歐美同學會上海基督教聯合會上海救火聯合會文

建築浦東電車之阻止

北京國務院農商部交通部南京省公署實業廳鈞鑒文電等前以有人發起浦東電車公司關係外人利用事關主權電請院部勿予批准立案奉批飭查並勒停進行在案近各報載此事又在進行資本一千五百萬元築路二百六十里建築三十餘哩業已繪定圖樣中有某國人資本不日披露等語言之鑿鑿情殊詭秘應請迅飭敵查虛實如果有人托名華商朦來立案務懇確切嚴查資本所從出萬勿遽予批准以保主權而弭後患上海公民姚文楷黃炎培穆湘瑤朱日宣賈豐臻穆湘玥王鎮沈鍇同叩文

本埠築進地方自治會會長謝強公近因得悉有某國人圖謀與築浦東電車侵佔內地主權故特於昨午後二時召集各職員開臨時緊急會議磋商抵制方法當推謝君為主席首述開會情形繼謂此事前已略有所聞查近日又據報載現有某國人謀築浦東電車進行非常迅速其資本除一千五百萬元以千萬為某國人投資餘五百萬由曹汝霖担任無須另招外股公司名義用華人出面組設總機關於北京不日即可披露云云可見事不虛傳倘此舉實係喪失內地主權關係甚大若不亟謀阻止何以保主權而維安當請衆討論抵制方法等語當經各職員磋商良久僉稱此事關係內地主權安危起見應設法抵制力謀挽救以維公益而保主權遂公決由調查部派員密為偵查詳探具相以期復議再商抵制進行方針議畢散會已鐘鳴四下矣

續開和議之布置

松滬護軍使署參謀長馬鴻烈近奉盧督軍命令略謂王總代表南下在即關於和議會場仍依舊例進行云

菜場小販之舞弊

上海泰晤士報云虹口市上物價向由工部局立單公布但一班小販索價奇昂且菜蔬等未有不攙水者秤砣亦不一例分量時有短少此種取巧作弊工部局可取締之記者以為上海當立一權量局專事調查市上所用秤砣如有作弊等情立飭該管審公堂受罰查小販作弊當在砝碼下暗藏一二兩重之鐵塊分量自然不足云

米價驟漲之影響

▲要求加薪者紛起

上海泰晤士報云上海米價因出口至日本甚多他處又缺少故暴漲上等米已加至八元五角一担蔬菜因此亦漲價小工生活大苦近日鈞簡之罷工為要求加薪昨馬夫會開會提議罷工惟要求尚未提出再如工部局工程處小工每日工資二百八十文今以米價要求加添工資且欲大洋付給云洋行用中國寫字已有數家允將月薪加高

訂購飛機業已抵滬

政府所購海得萊具奇式飛機今已運到一架大小若干箱預備由長江運至漢口再乘火車直達天津因箱之尺寸太大長二十尺寬四十尺高十二尺普通海船除此艘風時起不肯運此大箱於船面上所有轉運事宜統歸上海蛋白金公司辦理二星期內可到機師已來人名來司達爾今偕第一機同時北上至於海得萊公司所派技師皆曾在英軍隊服役到駐北京候機到即裝配試飛云

學生會對於公售事之緊急會議（續）

(三)何葆仁君與兄弟與李柏葆先生見面兩次都爲同學楊君學費留美之事公售辦會議及借並無何種表示至兄弟雖爲學生聯合會會長然對外發表意見仍須經聯合會評議部在評議部未有表決之前何能發表意見

(四)柯君宜君質問先由柯聲明前為北京大學學生現已入商界今日即以商會裕發言費君既以個人名義參與對於該會名義何以仍用學字

(五)費答中華商學聯合會促進實業會之學字討論時余曾反對並說明個人不足代表學界

(六)柯問費君對於學既已反對未悉貴部亦有此項報告否

(七)費答公恢以個人名義參與故經過情形俱未報告評議部

(八)評議員吳匡答費君既非敝部委派對於敝部無報告之必要

(九)某君(發言時未入議場故未將姓名記錄)問外間所傳之三千元究竟有無其事

(十)周潤甫君報告洋布公所因組織中華商學聯合促進實業會曾提出洋二千元作爲開辦費由愿季書君(中華商學聯合促進實業會發起人)收執並蓋有回單

(十一)主席問費君對於此欵是否與聞有無分肥

(十二)費答無

(十三)山東同君(商界少年宣講團)質問中華商學聯合促進實業會之商學究爲何種團體曾否經南北商會之允許

(十四)周潤甫君答商字根據洋布業等六大團體

(十五)評議員楊嘉賓提議各代表所發表之意見爲本部議事日程中第一問題應請各代表於第一議案「敵會公使」表決後重行提出討論當時各代表以爲案並發言起而舉柯君說明此係議事規則我輩應當稍待重復鎮靜

(十六)柯山同人等對於關於費公使各點之答復未能滿意貴部今日既已公開而使旁聽者不能滿意貴部今體部員應作如何感想

(十七)吳匡提議本部之公開欲表明本會之坦白凡旁聽諸君各種質問應當提前答復請主席變更議事日程評議員稿公展附議主席付表決通過

(十八)柯問費既以個人名義參與其不能代表學界已屬明甚何以貴會對於該會濫用學字不予阻止

(十九)評議員任矜蘋答敝會對於中華商學聯合促進實業會已經兩次聲明並未參與其所以僅有此聲明者因上海學界團體甚多深恐於敝會之外或有其他學界團體參與蓋學界團體皆有用學之權也

(二十)柯曰余之望貴會阻止其用學字者是以狹義言學字所以以狹義言之者重視貴會也今如任君所言則爲廣義若是則二數人所組織之學會即爲學界即可用學字非余之意矣

(廿一)任答柯君所言相有誤會謹敢申明之矜蘋所謂學界非二數人所組織之學會乃爲社會上所承認之學界團體公請姑舉一例江蘇省教育會爲學界中人所組織其爲學界不獨社會上承認之即腐敗政府亦承認之假使江蘇省教育會或與江蘇省教育會相等之團體參與該會試問敝會有阻止其用學字之權否實無之也敝會聲明不參與之苦衷既屬如是應請柯君及今日到會之各代表曲加原諒

商定國稅之第一步

江海關監督公署近奉政府通令以前在上海修正之關稅爲我國與各締約國間之協定稅率現因協定稅率既損國權又減少關稅收入於此國家經濟財政上有莫大之不利益惟前定稅率爲成約所束縛不能爲我國自由損益至今後對於尚未締約之國及曾經締約而業已宣告廢棄成約之國所有輸入貨品之征稅稅率應不能適用既有之協定稅率即我國有進行自由制定國定稅率以使施用之必要故已決定除已派員赴滬商訂國定稅率外特通令遵照迅與該員隨時接洽迅籌進行方法以底於成而期收回制定關稅權之第一步云

美公使致滬上友人書

中美通訊社云前任駐華美公使芮恩施博士於十三日出京回國上海友人接其來函云余於起程歸國之前一日到上海一行實爲遺憾余須趕乘輪船委內瑞拉號由蘇東之前結束一切事務已無餘暇爲語上海公衆余對於彼等之利益無時不深關於吾心深望此後仍時通消息云云

擬設海軍醫務督察處

海軍部日前以整頓海軍醫務起見委任吳淞海軍醫院院長許世芳兼理其事督率整理專員並令許院長擬具整頓醫務辦法呈部以憑酌辦茲聞許院長已將整頓醫務規則擬就呈請海軍總司令部轉呈海軍部核辦並請先設醫務督察所一所按季巡察以資整頓而專責成一俟此項辦法奉到部准後即通令各院所各艦艇遵照矣

推廣中美商務之紹介

之那華僑俱樂部爲有力之華僑所組織刻與美商合辦一輪船公司航行於中美間並願爲華商代理銷貨一切事宜美國紐約商會刻擬刊行華文日報專將美國出品介紹於華人並徵求華商對於推廣中美商務之意見此項意見書可寄滬甯鐵路材料處張敏鏊君轉交

秋葉丸沉沒續誌

日商信昌洋行之秋葉丸輪船前曾兩次遭事復行修理完竣開往海州擱沙沉沒等情(已誌昨報)茲悉該輪於上月古歷二十八日由上海開赴海州裝載食鹽不料於陽歷九月二日在佘山洋面觸礁沉沒輪船中職員夫役三十餘人除船主大夫兩日人出險外其餘日人五名華人二十餘名盡遭浩劫惟該輪買辦王寶生此次開船之日適有要事故未下船未遭此禍昨長該輪日役人等各家屬聞此驚耗紛紛赴往買辦家中查詢據云買辦聞此驚耗即赴失事地方調查曾在情形究竟數十人之中未知可有生還之人容探明續報云

海輪往來之一斑

前德商所有之船名巴達維亞者已充作戰俘品歸法政府撥給轉運公司駛滬昨日行抵吳淞口載回華工二千一百八十九人明日送至浦口各工上岸巴達維亞號刻歸法國火輪船公司應用云太平洋船維尼狩拉號星期六開載去絲一千包美公使即乘此船回國鹽烟囪船放門號昨自利物浦抵申該船於七月二十四自利埠開行一月餘云

西溝港口之寬闊問題

浦東塘工善後局昨呈滬海道尹公署文云爲西溝港口規定丈尺永禁填築駁覆美契浚浦升科呈請核轉事本年九月二日奉上海縣公署第一八六號訓令第五六七號內開案奉江蘇交涉公署第一八六號訓令開本年八月二十四日准浚浦局函稱接七月二十三日及八月二日大函論及西溝港口之寬闊令據本局之意如爲浚浦及河泊工程則有一百二十尺之寬闊已足敷用且本局亦並不反對二百二十尺之寬闊問題倘塘工局果能設法購得灘地前之利權則此項灘地之升科費銀本局准其豁免俟該局既未能照辦則現有美册二四另五號契地業主已至本局要求升科本局惟有按照浚浦合同第十二條辦法辦理不能不允其升科業已將該契升科手續預備准其升科矣等由准查此事迭接該局來函節經令行該縣飭局核覆在案准函前由合再令行該知事仰即轉飭塘工局迅速查約辦理具覆核奪此令等因奉此查西溝港口規定寬度二十丈即三百尺限制彙泥升科案奉鈞署會同江南水利局查明呈覆省長核准分咨內務農商交通部暨全國水利局照准皆覆令行在案上年有美册二四另五號契主坐落西溝南岸港口報請升科經會丈局訂期會勘當以水利攸關規定港口寬度繪圖函請轉致浚浦局會照未升科本非契內之地能否准予升科亦非契主所能強求按和約外國人在界內租定地畝却不能由己便必須中國官查視其無足妨礙方准租任該處[illegible]出入[illegible]不准浚深港內[illegible]浚浦局尤其[illegible]升科則侵越[illegible]方行[illegible]此案[illegible]入呈請上海縣公署[illegible]轉[illegible]浚浦局[illegible]築[illegible]先[illegible]港口規定寬度二十丈復奉省長咨請中央各部核准並奉鈞署[illegible]派交[illegible]員轉知各司局永遠[illegible]以[illegible]各[illegible]在案辦理應請鈞署據情核轉[illegible]請美領事[illegible]該商遵照井知照浚浦局河泊司西溝港口限制築[illegible]另五號地契未便准其升科入契並令行會丈局查照以重土權而全公益[illegible]呈

棉市最近之消息

美益公司一星期棉市消息云上星期棉市況大弱跌價銀一兩跌價之故與中等美棉及印度棉之跌價有關且因天氣頗佳收成大有進步預料本季棉花收成不至歐缺但較平時尚遜得六成或七成九月一號上市之新花足抵存貨之缺乏此後大氣如何仍與收成有關今不能預料總之棉價有跌落之趨勢也利物浦市價一月份交貨▲一八·四二便士紐約市價存貨一九·一○元三月份交貨二九·○三元印度市價新花四五五羅比

仿製毛綫之免稅辦法

江海關監督昨奉稅務處令開案查本處前准農商部據上海第一毛綫廠所製毛貨絨綫運銷各省時仿子免稅抄呈洋式貨物之一種祗能照仿製洋貨現行稅法待遇貨物前經本處請農商部咨行轉令遵照並飭令將該廠所用商標及製成貨樣送處查考去後旋據該廠將商標樣本呈送到處原呈並以所製毛綫成本太貴存積各貨無法運銷確係實業上未能便利仍請免稅之請本處當將送到貨樣詳加考驗其貨色足與外洋者相敵成績甚優美因念現在仿造洋式毛綫者僅有該廠一家正在初辦時間尚可通融辦理即予免納海關正半各稅一年以資提倡此次毛綫近來由外洋運入者甚多既准該廠免納一年即不能不嚴定辦法以杜用外洋毛綫冒充影射希圖漏稅之流弊茲酌定辦法如左(一)該廠毛綫據該監督查復每日可製成一千磅該廠係本年二月七日開工自開工之日起扣足一年約應成綫三十六萬磅合每件二千七百担所有免稅一年之限期應即以達足三十六萬磅之毛綫爲定額運銷足額即作爲免稅期滿(二)該廠所用羊毛原料據該監督查復純係國產購自各省內地照完稅厘則運滬進廠時必已完過上海落地稅其由輪船進行者必更兼完通關復進口半稅所有該項原料已完各項稅厘之證據該廠須妥爲保存該監督得隨時派員赴廠調查(三)該監督查復該廠毛綫所有原料需三磅方造成一磅其餘剩剩一磅係售與洋商出口核計紡出毛綫三十六萬磅應進原料一百○八萬磅將來考核原料證據時不得少於此數(四)此項免稅毛綫應由該監督另刊專照每紙限運一百磅送存該關稅務司備用凡該廠製出之貨論報關出口或運入內地均須報關領照以憑驗放其在滬地銷售者另由該監督刊給運照遞卡特別准單俾與專照運出境外者有別其特別准單滬銷之貨仍連同專照運出之貨並不得逾三十六萬磅之數以上辦法總期由該監督及該廠切實遵行庶於體恤之中仍寓慎重權利之意除分行外合行令仰該監督即便遵照可也

滬南工巡捐局開會紀要

滬南工巡捐局昨日午後開董事會到者如顧履桂陸文麓姚文枬朱開甲莫錫綸等經該局長姚石蓀聲明開會宗旨因本局對於議決各處路綫往往有人誤會出而指摘其爲不知本局欲闢直路綫之底蘊意圖破壞議案查租界定章除由工部局規定路綫後如有業戶翻造房屋者必待指撥打樣之人繪有明確即爲深知工部局之定章無所異議亦無非禮之要求惟華界居民尚未知本局規定路綫種種辦法故有此種舉動請各董會商進行云云旋經各董對於該局所規定之議案情形無不共表同意公決以後凡有居民造屋請領執照者務照局中前所規定之圖式辦理無稍變更之必要當將議決案由照錄如下一前次議決各處路綫圖樣應請再爲審查案議決尚文路路綫仍照原案再行審查一[illegible]應歸不[illegible]決將該處出[illegible]地[illegible]敵以[illegible]事[illegible]發給房屋執照一[illegible]予建造樓房並令其知照大達公司

麵店夥罷工之了結

日來本埠南北市無錫幫麵館夥(大同行小同行)因米珠薪桂度日維艱要求各店主增加工資不遂醞釀成同盟罷工風潮迭經雙方各舉代表集議尚未解決各情已屢誌本報茲悉此事復經雙方各舉代表集議後各店主已允小同行之請求其工資准將錢碼改作洋碼其管理公所事宜亦已隨之解決故昨日起英租界福州路之四時新新樂與春近水台南京路之五方齋及浙江路湖北路福建路等處之各麵館店已一律照常營業矣本埠城廂租界麵業夥友罷工一事至今已閱數日外間所傳言人人殊茲特切實調查披露於後查薛弄底之麵業公所本爲該業大小行共有之産向歸大行管理於每年舊歷五月十三日關聖帝君誕日大小行分唱慶賀設席會餐大行於十三日舉行小行次日行之本年雖帝聖誕適值罷市風潮大行停未舉行小行事後補行大行之非以做予出身者見小行中人多粗魯同在一所不屑與伍遂倡議將該公所權歸小行管理大行籌款另建以便大小分立小行中人貿然受之推舉同業二十人爲公所行頭管理其事又以公所房屋朽舊器具缺少也決議每一同業捐錢三百文分上下半月兩次收集以資應用事爲大行所知以小行中人計有千數各捐三百每月可得錢百數十千小行有此巨款集成團體將來勢力日增應非大行之福遂多生心悔議乃由英租界福州路近水台店主萬財源首創反對不許小行收捐該行頭等聞之以其有種種預備往必無倖不覺氣爲之餒因循不果然事久未便中輟乃有張阿毛何友貞一人自告奮勇前往近水台收取當遭毆擊後押捕房小行中人以張何因公受累散勸公值次日遂即全體罷工提出種種要求與大行磋商多次未能解決該小行中人以與興館店劉寶昌年高有識爲求公正因公推爲總代表出與大行接洽故日前下午特假邑廟點春堂內開會雙方磋議討論良久公同決定四項(一)公所仍照原議歸小行經理大行不加干涉(二)夥友工資同以錢碼計者一律改爲小洋合算(三)張阿毛何友貞已經公解請求減免刑期二人所受之傷亦由大行代爲醫治如一時未能釋出凡押一日由大行照其原有工資之數給其家屬(每人每月六元)養贍(四)各夥友次日上工不得再有推諉雙方對此均無異議故昨日起各館均已一律照常開市矣現小行方面已推定劉寶昌爲領袖行頭商辦公所一切進行事宜以資整頓云

本埠南北市無錫兩幫麵館各工人要求店主增加工資以錢碼改洋碼各店主不允所請以致同盟休業各等情迭誌本報茲悉該業罷工以來已閱星期之久以故南方面各自退步以資解決迅即照常開市營業前日下午由春陽樓代表徐阿榮等四人當同大行方面代表毛金榮等磋議得各夥友所要求錢碼改洋碼現爲錢碼改作小洋碼如每月二千文者改爲二十角持平增加祭同業皆全體贊成遂通傳南北市各麵店主一律遵照辦理乃於昨晨各無錫兩幫各麵館均各照常營業也

上海公學學生分會近訊

上海學生聯合會上海公學分會自上學期成立以來對於國事極積進行頗著成效茲值秋季開學伊始該會遂於十一日午後召集各班學生討論進行事宜及舉辦改組手續開該會對於開通民智一事非常注意如義務夜學也演講團也爲該會進行之大計畫茲竟得該會改選職員名銜列下會長王斌副姚志崇評議姚志崇(即出席總會評議部代表)副徐應昌交際王維善(即出席總會交際部代表)幹事長陳豪副程仕勇胡震大書記沈懋祺潘光濤等

公民協進會開談話會

公民聯合協進會於昨日下午三時在法界霞飛路事務所開談話會到會八十餘人公推金文瀾爲臨時主席宣布開會宗旨在促進國內和平立求統一解決對外方針爲急進等情總由學生起言現在北方當代表已派定王揖唐各方面對且有反對之聲本會應取何種主意以對之彭才昇起言現在外交至迫利在速和致對於王揖代表一層應聯絡各外團體取一致行動會於大局有所裨益李文龍起言本會取多數團體意見發表進行以符協進名義自應從聯絡交換意見爲入手辦法衆皆贊成當即推定高中賀家昇嚴文濤羅宗傑等八人爲聯絡員分途進行至此鳴鐘八句而散云

學生會今晚開演說會

寰球中國學生會定於今晚(禮拜六)下午新鐘八時請前司法次長徐謙先生演講「吾國外交失敗之原因」徐君言論久爲吾人欽佩欲往聽者可無須入場券云

冠蓋往來錄

北京司法部特派委員鄭鎏南由京南下調查江浙兩省赤設地方審檢兩廳於日前赴蘇調查業已事畢聞鄭委於昨日由杭回滬轉乘滬甯路局頭等快車赴甯云

杭州道尹沈志堅日前因公來滬現已事畢於昨(十二日)乘滬杭甬路局頭等快車回杭矣

二師附屬小學添設補習科

江蘇省立第二師範附屬小學校主事楊鴻藻君因鑒於在校就課諸生將有課讀後在外補習英算科學固屬美舉第學生程度有高低不一與各處教課時間級序不能一致殊非合宜爰發表已見特就校內於晚間增設英算補習一科爲學生謀進智識逐補修身通啓分致從學諸生家長僉照茲錄其通啓云查本校學生於課餘在外補習英算者頗不乏人即於暇之時間作補習之旨計事固甚善惟效驗力面或致互相歧異陶冶兒童品格不無窒礙本校有鑒於斯特於晚間設英算補習科實欲爲已在補習者圖完美之策而在程度欠高者亦可來校補習藉促進步貴家長同之其亦樂觀斯科之成立乎今特將簡章一紙附呈台覽如學生有志來學請即報名開課在即務希從速云

留日學生開演新劇

今日爲留日學生第二次演劇之第一日劇目爲修身大事(爲胡適之先生所編)及十萬金磅(爲留日學生最擅長之一齣)此劇大意述外交界之黑暗及賣國賊之伎倆描摹盡致維妙維肖劇場在靜安寺路夏令配克影戲院云

學校消息一束

神州醫藥專門學校係神州醫藥總會所創辦自去夏成立以來學務甚爲發達校址前在麥根路本學期開因校舍不敷故已遷至牯嶺路十八號洋房於陽歷本月十號行開學禮醫藥二界到者甚衆首由校長余伯陶君宣佈創校緣起及經過情形繼由各校董及各職員先後演說致訓詞而散

新閘派克路口涵德學校內特設課餘商業義務學校每日二時自四時半至六時半於前日開學來校數十餘人大半皆係商界學子書籍文具等概由校中發給另不取費現聞念二日正式上課云云

圖畫美術學校於昨日上午十時舉行始業式首由校長報告次由江貞孟君等演說末由校長申說前旨追禮畢時已日午旋即退席

身帶手槍之懲辦

江北人孫惠成因於本月四號晚身藏六響實彈手槍行經英租界福建路(即石路)被老閘捕房巴探獨兆蘭與一千二百另四號華捕查見以其形狀可疑張上前搜查當抄出手槍一支子彈六顆當將孫拘入捕房解廨訊押各情已誌本報昨由捕房將孫解送公堂經中西官訊讞九十五號西探(鮑)投案禀明拿獲被告抄出手槍情形詰之被告孫惠成供稱我於本月四號在通州搭輪船來滬此項手槍係在登岸之前往坑廁大便拾得希圖求售不敢爲匪作歹求寬張襄讞得供商之英包副領事以孫惠成身帶軍械有違定章因判禁錮西牢一月示儆手槍子彈充公

痼疾頓除

(上略)漢鍇質柔弱三年前偶染喘咳腎患因製牛夏神效無匹候即託友人購買二盒照單試服甫三日喘咳俱減再服之喘則偶然而咳竟全愈矣三四年之痼疾千百藥所難醫而三五日間沉痾立起非貴盧製爐之精良曷克臻此(下略)如皋鄭莊學校田南我啟

抄登

上海寧波路口 崔氏瓣香爐總發行所

本盧分設 南京下關大馬路 杭州上保佑坊之江報館對門 天津鍋店街通衢馬路 福州總督署口 安慶軍署西 北京青雲閣樓下 奉天金銀庫胡同 長沙糧道街 無錫北門汇陰巷內 蕪湖永安棧

仁澤醫院廣告

本院聘請專門醫生專醫內科外科花柳戒烟眼科產婦以及耳鼻咽喉等科並特請德國醫學博士柏德先生按日臨診且備有最新德產六另六及時疫預防血清針並柏德博士處方預防藥水地址南市董家渡

上海信通股票公司廣告

本公司經理買賣中外各種股票及証券公債票等交易格外克己請惠顧無不竭誠招待倘蒙惠顧無任歡迎本公司設在英租界寶善街中央旅館內六號電話中央一○八八 各界諸君如有交易即請駕臨[illegible]

痼疾頓除

(上略)僕體質素弱三年前偶染嗆咳醫藥罔效秋春初發必更劇乃承友人探望謂有製半夏神效散匹便即託友人購買二盒照單試服甫三日嗆咳俱減再服之嗆則偶然而咳竟全愈矣三四年之痼疾千百藥所難醫而三五日間沉痾立起非竹廬製煉之精良曷克臻此(下略)如皋鄭莊學校田雨我啟

抄登

上海寶波路口弄崔氏撫香廬總發行所

本廬分設　南京下關大馬路　揚州總督署口　無錫北門江陰巷內　杭州上保佑坊之江報館對門　安慶軍署西　蕪湖永安樓　天津鍋店街通衢馬路　北京青雲閣樓下　李天金　長沙壩道街　鈒庫胡同

仁澤醫院廣告

本院聘請專門醫生專醫內科外科花柳戒烟眼科產婦以及耳鼻咽喉等科並特請德國醫學博士栢德先生按日臨診且備有最新德產六另六及時疫預防血清針並栢德博士處方預防藥水地址南市董家渡　甲8383

上海信通股票公司廣告

本公司經理買賣華洋各種股票及証券公債票等交易格外克己請惠臨面議無不竭誠招待倘蒙惠顧無任歡迎本公司設在英租界[illegible]中央電話一〇八八　各界諸君如有委託[illegible]　甲9747

●華捕私售烟膏之敗露

住居北四川路三百九十一號門牌向在北四川路捕房充當七百念號門差華捕之寶山人張關葆因在家內秘密出售鴉片烟膏並私設烟具容留外人開燈吃食鴉片聲名惡劣人言嘖嘖事爲該捕房捕頭師蒂爾(譯音)所聞留心訪查屬悉確請公廨發給搜查簽單一紙至張所居之處門前馬路雖屬捕房管轄其屋基後門均隸閘北五區警局管理因於前日乘張捕請假之時會同五區區員孟春生帶領探警往將張捕之妻某氏及吃食鴉片之八人一併拘獲當場抄出烟鎗兩支烟燈三隻烟膏多盒以及各種器具並該捕之號衣照相片等件帶回警區以憑質訊而張聞信後即抽差不到由捕派探緝獲泉由華捕正巡官毛鼎君先將該捕卯名斥革昨解公堂請究據工部局代表高易律師上堂譯述前情並稱該被告已在捕房當差十餘年之久應請堂上格外注意如果閘北警局以被告犯事地點係在華界欲將被告帶去捕房亦並不反對云云又據捕頭師蒂爾禀明協同警局前往搜查及將被告拘獲情形又據閘北五區孟區員投稱所獲之烟犯八名並被告之妻尚未開審請將被告交給帶區訊明後再行送回貴公堂訊辦云云詰之被告張關葆供稱該處並非係我自己家內燕子窠亦非我開求察張襄讞得供與英包副領事會商之下以張身充巡捕至十餘年之久而竟弁髦禁令知法故犯若不懲辦不足以儆效尤因判張關葆先交閘北警員帶去訊明再行送回本廨發落

●續誌弟兄分家之兇劇

北新涇趙家宅鄉民秦錫林茲因家務起釁與胞弟秦鑑生大起沖衝鑑生同弟錫生用鋤頭砍傷錫林肩背等處由警拘送地方廳奉本檢察官驗明傷痕判發堂醫治據秦母秦張氏禀稱鑑生亦遭錫林用菜刀砍傷頭部甚重倒臥家中等語因此由朱君下鄉詣秦家驗看鑑生傷勢再核在案茲悉朱檢察官於前日下午帶同毛檢驗員乘坐馬車下鄉馳抵北新涇轉往趙家宅不料秦鑑生並不受傷雖則在家一聞法官蒞臨大驚失色一時手足無措即從後面窗口躍出奔逃朱君得悉之下大爲震怒以其隱匿長官不法已極立飭隨從法警分投往追已無蹤迹此時爲時已晚朱君等只得返廳昨午往傳秦張氏等到案根究

●控追稅欵之各執

淞滬警察廳長徐輔洲前接江蘇二品烟酒公賣分局長李據烟酒牌照稅認商陳傑控前牌照主任顧元基移交時欠繳稅洋五千餘元請爲追繳等由旣而被告顧元基投廳陳訴被控欠繳稅洋五千餘元當已繳過三千五百元定遭抹煞架誣並開呈各縣征收牌照稅實數及種種黑幕一案經司法科劉科長察核所訴兩造數目不符飭將簿據冊照根一併檢呈來案候再復訊在案前日劉科長又傳集原被復訊顧元基仍請經手將顧繳與陳傑之洋三千五百元經事代劃當場取有收條爲證當陳傑接辦時原係儘征儘解迨後由劉分局長代爲詳請省局長變更常年統扯認額二萬二千元核與定征可得三萬五千元較之前認之數祇有六成零因而不報將找欵洋一千四百餘元延宕至今意圖雙方理論不料反被陳傑抹煞誣控等語劉科長得供後即問楊曰汝可知上海縣境內定收之數究竟若干答稱連西鄉閔行鎭在內兩期共可征收一萬八千二百餘元云官問陳曰可知牌照稅認數尙稱最善本廳對於此案本擬却不收理今已預备明斷着兩造各宜退步俾出外自行調停並令楊從中理勸和平解決最爲上策陳始唯唯遵諭而退

●菜子船在塘口遇盜

船戶周珊三向以裝貨行駛浙江嘉興平湖上海等處一帶航路前日由平湖裝載菜子二百五十担來滬駛經塘口相近時在黃昏十時許忽聞鎗聲一响周心知有異旋有小船三艘匪徒十餘人喝令停駛察其口音皆安徽巢湖幫人周船雖有船夥六人見盜黨手携鎗械不敢與較祇得停泊任其躍過搜掠計被抄去現洋一百四十三元又內地永豐泰託寄上海豐泰洋貨號收之現洋四百元一併携之呼嘯而去周事後始敢檢點失贓開具清單於昨日向滬分投水陸警廳報請勒緝一面經豐泰號函致永豐泰代爲呈請追查

●帆船被撞沉沒之索賠

江西特派交涉公署近據船商黃壽臣呈稱以商行帆船尙在溫州洋面被美國五桅機器帆船撞沉前已呈請照函美國請求賠償損失在案茲復查得該機器帆船名破倫城(譯音)當碰撞時係祥泰木行經理自應由祥泰木行負責爲呈請迅賜轉函美領迅飭祥泰木行如數賠償以維血本云

來件

上中華歐美同學總會臨時評議部書

評議員　朱進

逕啟者評議部及執行部屢指爲總幹事以才幹力薄之人愈蒙寵招巡覺恐恐奚似不得不加以致慮夫社會服務本所稱歐今欲同志委任更屬義不容辭然進深評議部之議案及事務所現行之辦法(此第二項因屬於執行部之範圍然評議部亦當討論及之也)决不能使本會鞏固而永久故不敢負然從事自重其過且以重諸公之過也願諸公再思之

進今所欲建議者即本會所有總幹事助理郵票紙張雜費每等當以每月二百元爲度總幹事聞或游歷各重要地點以聯絡平時乃可兼辦他事事務所暫可附設於他種機關(例如江蘇省教育會)如是則每年經常費用不過二千四百元事有把握方能永久將來編輯部月報或他種發行品印刷費用當可出諸會員會費至於經常及特別經費恐必須募捐方能出入相抵即此區區恐已非易事以本會爲新產之物事業未著即有熱心助欵之人亦將有所待也故爲本會計當一方撙節一切不急之費用一方從事切實之事業以示天下其始必爲其易乃鉅我國信用之缺乏實爲公共事業之阻力稽考信用之所以缺乏一方固由於國民愛羣心之薄弱一方亦由於當事者不知自私自利不顧公益之故本會既以社會建設爲宗旨當力去此弊以爲天下先以光明爲宗旨以和平爲手段以切實省儉刻苦勵行爲教訓庶善始令終之圖免虎頭蛇尾之誚如是數年立志不懈必能有所成就於是會務由信用而擴充信用不由會務而喪失豈非計之出於萬全者乎

諸公若以鄙議爲然者則欲推翻前議亦甚易易以此事既與章程無涉即與附則亦無衝突也議章第八條僅云(執行部得聘訂總幹事一人辦理各項委託事務)附則第二十三條亦不過云(聘訂總幹事之前其聘訂條件與薪金等項須經評議部通過)然則進所提議實與章程附則絕無干涉不過欲推翻八月三十一日之議案而已請公若能贊成鄙議者則於本會之進行便利莫大焉謹上

來函

敬啟者本月十二日報載江蘇教育總會近准教育廳函奉教育部令以學界風潮數見不鮮頗危於教育前途茲特規定三法等語之新聞查本會并未接到此項廳函想係傳聞失實至希貴館將此函登入來函以免閱者誤會敬頌籌安　江蘇省教育會啟　九月十二日

進出口貨物報告

進口洋貨

八月二十九日瓦未加米二丸自日本來　布一萬六千疋　棉絨三九四〇疋　印紅布二七〇〇疋　麻袋四千只　銅鐵絲七〇担　鋼發條鋏子八〇担　花馬口鐵二二担　酸一二四担　鉀一七八担　棉紗三七五担　棉三三四包　錫箔一一四担　香菌七〇担　海參六担　火柴牌子五五担　錫八二八五担　木片一四五担　綢緞六一二斤　帽一四〇打　火柴一萬八千羅　針八百萬枝　玻璃三〇〇担　陶器值一五八〇八關两　顏料四五作

二十三日可河谷丸自台灣來　香蕉二〇〇担　麵四八二九担　空瓶一三四五五〇只

二十日白納丸自美來　錢三〇〇條　銅片塊一九八六担　鐵片錢釘絲四二五九担　鋼管一四担　鋅鍍鋼五六〇担　馬口鐵二二七〇八担　生棉二五〇包　紙九三担　印墨一四担　打字機三〇架　滑機六三八九〇加侖

二十日可馬奴丸自日本來　布七千疋　火磚一萬塊　呢絨三九二八碼　紗一六三担　總二担　銅塊八四〇担　鉛絲二〇担　酸四〇担　紙五〇〇担　錫九一八〇担　錫箔六〇担　綢緞一八〇斤　手帕五〇五打　鐵五四〇打　火柴一萬羅　針五百二十萬枝　玻璃七七二箱　顏料五七五八關两

出口華貨

九月四日沙加勒丸至基隆　麵粉一一五八八担　棉一二八包　石膏四二〇担

六日德拉加號至日本　荳五二〇九担　棉一五〇八包　麻二九〇担　小荳二九四五担

同日西海山號至美　茶九三一一担　蛋黃白一二一八担

小說

決鬥會(六)(秘窟探險記)

天笑　小青　同譯

化勃洛齒震震應曰案本置此今殆已遷去矣高不答即率衆循梯而登梯盡迎面見三扉高止而目化化舉其顫動之手指指一扉曰此室是也高曰汝無誤乎化曰吾憶之甚確高遂駢二指彈扉不應如故振鈕推而入忽自低聲曰是矣此中果有複室然所謂血紅之氈幃何亦不可見乎化勃洛忽自後應曰信乎殆亦已移去之耶時高與兩警士已入內室高復訝異曰遷者殊不止一物若琴若圓桌若油燈一一都不脛走矣余與化隨入果見室中無長物但有一沙發兩椅及一破舊之書架高因詢曰汝識此數物否化搖首示不識高曰然則殆誤認此室耶化囁嚅曰否吾自信無舛噫……今試觀爐簷上小鐘仍在去十二句僅五分鐘矣語聲嘶而急神情益劇慄高曰此鐘乃舊物果即汝昨日所見者乎化復踟躕曰昨吾但一瞥見之固未辨新舊如何也高微哂無言趨而驗其窗窗有複層且垂厚帷助以琴聲固無患槍聲外透時化勃洛目耽耽注鐘力默數鐘面之分秒其恐怖畏葸之狀窮筆不能描寫忽詫呼曰諸君趣出趣出凶時且垂至留此或得禍也語畢首反身奔出高爾德目送微笑置若罔聞顧亦徐徐離室復至梯次高吏推一扉扉應手闢引炬照之空洞無一物但見蛛網密布錯綜若通衢中之電線因弗復進更發第三室之扉室中見舊水楊一附壁而立楊畔垂一長幕灰黯且敝壞似已爲居者所棄余等臨足入時斗聞吱吱聲動耳似地板垂朽久不經用故作聲以鳴不勝高爾德執炬趨前若欲揭長幕察視忽化勃洛皇然挽其臂曰勿前勿前前必有禍今不聞鐘已鳴耶衆屏息聽之果隱約聞鐺鐺之聲來自隔室蓋已報十二句矣(未完)

譯叢 三

◉商務與報紙

(公振)

日商在我國發行報紙多矣上海英商會有華文報今美國舊金山商會亦將特刊華文月報是均欲推廣商業於我國而以此爲其先導也我國商人眼光不越乎國內向未注意此種組織以此而與人競爭其失敗固無疑上海總商會曾議刊行會報倘中西文並用提早實行亦可與外商稍達情愫也

國貨　雲鬢增輝

美洲華僑設立香亞公司　總發行所上海南京路　廠上海兆豐路

香亞生髮香油　幽香潤滑　清爽無倫　大瓶五角　二號三角　三號二角　小號一角

香亞金鷄納頭水　護腦潤髮　兼除垢膩　每瓶七角五分

遷移十年紀念贈品

本藥房自戊申遷移四馬路至今適足十年爲答謝各界諸君惠顧起見特舉行紀念理應預備贈品以答盛情茲定閏月初一日起至月底止此一月中除批發照常外門莊現惠不論購何藥物均照所購銀數另加贈品二成此項贈品即在本牌各貨內挑選最著名又最適用者分爲補身要需家用良藥衛生物品化妝資料四門有七十餘種之多例如購貨一元贈品值銀兩角多則以此類推外埠寄欵如在月底以前者雖到已逾期仍有加贈購貨五元以上並贈精印前代名人圖畫一幅倘欲改取本牌別種藥水亦可通融但此外各貨概不在加贈之列尙祈諒之凡此不惜工本無非稍盡優待之忱所有辦法另印章附加贈貨品名目表以備取閱爲此廣告恭候賁光如荷早臨曷勝榮幸

上海四馬路中英大藥房謹佈　甲8560

老刀牌香烟

清香適口　天下馳名

駐華英美烟公司總理

英國有限公司

小時報

附錄 餘興

第九百九十八號

小言

◎客曰　(S)

客曰人墮地即哭未有笑者何邪曰其時未中世慾知爲人之不易故哭迨長成能笑則已非本來面目矣客又曰初產嬰兒他事未知即知飲食何邪曰爲此而來安得不知試觀彼攘奪奮鬥經營辛苦者除却吃飯兩字其他權利等等尚能稍及於其本體乎虛榮僞樂適以自蔽已耳

國內無線電

◎鮮靈芝所演博望訪星崑劇其曲本實係詞人大興舒鐵雲之舊作復經吳瞿安譜以新聲又特邀崑曲老手張雲卿爲之吹笛現一齣四絕之稱傳滿京華（3）（說郛）（北京無線電）

◎新世界將於八月初一舉辦花選以所得經費捐助五區貧兒學校聞此次選舉並無總統總理而分才情色藝四科共選博士學士九十六名外選四金剛爲領袖合成百美之數從此博士學士之頭銜又爲花界中占有矣（2）（杏一）（北京無線電）

◎日昨三麻子在漢華酒樓做壽列席十餘首席之第一坐爲小達子三麻子自始至終坐首席主位與小達子周旋其餘各席之客不過客串酬酢耳（3）（螺隱）（漢口無線電）

特約馬路電

◎尚小雲携來之鼓手程子餘自言在北京時與劉寶全齊名因劉爲大鼓大王程則素有打鼓大王之稱云（3）（采芝軒主）（天蟾舞台專電）

國外小新聞

●地下之學校　▲教育直達黃泉　（正已）

萬朝報云英國長達雀州某礦山地下一萬四千英尺處近日新設一職業學校該學校中學生專收歐戰回國之兵其中功課亦止授採礦上一切知識云（2）

●蚊類之搜集　▲陳列博物館用　（正已）

華盛頓陸軍醫務博物館近令全國各兵營中搜集各種蚊類以備陳列供人研究搜集之方法爲欲令人注意起見限二十五蚊一匣不許少損其肢體云（3）

●德政府調劑物價　▲平準主義　（甲）

德政府內債與賠款之負担已重人民之日用品決不可使其逐日漲價今之調劑法乃先限制食量一面竭力使物價平均如粉肉甜菜等物歸政府收買定價出售如是以一工人計七日中可省二十七馬克（合美金六元七角半）（3）

國內小新聞

●火油大王之慈善費　▲二千二百五十萬金　（甲）

美國火油大王洛奇凡爾氏爲此次戰事而撥給之款已達二千二百五十萬元大半扶助紅會在歐洲法比等國及小亞西亞實行救濟事宜今年洛氏又派人來中國提倡醫學已在北京擇地造極大之醫校與醫院云（3）

●演京劇眞槍傷人　▲觸演員之面　（耕月）

邇來京戲武劇中演員最喜用眞刀眞鎗以炫人目雖不開口亦殊危險倘或失手將如之何戲者疇也不必定用眞刀致使觀者心驚胆怯無足可取近如蘇鄉盞口鎮日前有江湖戲班在彼搭臺開演武劇正值刀鎗並舉槍來我往不知如何偶一不愼竟將鎗尖觸傷演員面部急即縮手已經不及雖無大碍已鮮血淋漓矣豈眞當作敵人而視耶幸尙在同類中猶可若傷及觀客豈非嚴重交涉或有性命之虞則何堪設想嗣後不必再用眞器予有厚望焉（3）

●向新郎開槍退煞　▲鄉民迷信可笑　（察察）

蘇州洞庭西山有鄉董某甲年近古稀素重迷信其幼女嫁與鎮中張某爲室結褵已有日矣某甲忽信星士推食婚命謂其命宮帶有桃花神煞於女不利必須於結婚回門之日燃放且砲或可驚退神煞某甲深然其說竟於某日新郎新婦回門之時潛使人以鳥鎗向新郎轎中連放三鎗新郎不解何故登時嚇墮轎外滾落道旁水中衣履爲之盡濕比及返家即已身患大病現張姓父母奔赴某甲家大起交涉如果受驚斃命必向官廳申訴云（2）

●又一社會趣聞　▲戲掃帚化爲財帛星　（吳秉恬）

揚州新城有徐姓翁經商爲業家稱小康聘大橋鎮陳姓女爲其子婦去歲完娶伉儷之間亦甚相得顧自女入門後家中恒有拂逆事一幼女以病傷鹽城某店舖復遭回祿之災舉家之人俱謂女命凶翁姑尤厭惡之呼之爲掃帚命謂不至破產傾家不止也女固賢淑各不與較仍曲盡婦職焉及今年春翁與某姓商合資營販適貨値高騰獲利及倍乃稍稍厚待女翁有族兄某豐於財老而無子月前病歿翁以子嗣之得意外之產數盈萬翁至是乃大樂日前値六十初度賓客滿堂翁夫婦於衆前旣贊女美復道女賢後且稱之爲財帛星君造福於其家者非淺衆因其迷信可笑且反復無常多竊議之而女則凝重如故始終默不一言云（2）

●新發見之羊脂石　▲與羊脂玉無異　（螺隱）

湖北新水縣頃發見一種白石與羊脂玉幾無差別小之可作各種器皿大之可作門框屋柱且性質堅硬決無破損之虞誠絕妙之良產也現已有人搬運來漢平價出售聞買者頗不乏人云（2）

本埠小新聞

●空前絕後之大影戲　▲扮角十二萬人　（○）

夏令配克戲園定下星期五晚起連演四夜長片好戲名曰「難受」戲中角色十二萬五千人馬七千五百匹車一千五百輛費三年之時光與二百萬之金而告成云（2）

●試驗滅火機　▲化學作用　（甲）

大來公司主人今日召集滬上各廠主保險公司人及公衆在南門救火會前參觀化學滅火機之實驗該機裝車上可容藥水八十加倫射高至八十尺二十分鐘之久救火會前特築一蘆棚滿置棉貨傾以油火試時燃火即著也（2）

●筱蓮英之紡棉花　▲與衆不同　（羊城）

昨晚（十一日）偕友韋君遊大世界入乾坤場適逢新聘坤伶青衣筱蓮英初次登臺其演紡棉花一齣超出於衆足踏風琴口唱絃灘而時調猶覺幽雅觀客擊掌之聲幾如春雷震耳云（3）

●美滿眷屬　▲一對璧人兒　（志謀）

滬上儒醫余伯陶君之二令媛沁霞女士肄業於關北啓秀中西女校並聞定於二十一日于歸岑西林先生之文孫某爲室去歲大令媛沁霞亦適岑氏阿兄同胞姊妹歸爲妯娌他日閨帷無間洵可樂也聞兩姓男女同學均擬於是日偕往參體屆時門闌車馬琴韻悠揚當有一番盛況云（2）

科學小新聞

●顏色與衛生之關係　▲德人最喜用紅　（○）

漆匠工廠牆垣因紅可以刺激工人勤勞顏色中以大紅爲最觸目若不配以淡色易傷人腦筋英人秦來氏云家中之牆垣與大花板應塗粉紅色最養人或淡青色云（2）

●液體膨脹率之新測定器　（愁）

熱液體於器中液體膨脹器亦隨之而膨脹故欲測定某液體之膨脹率必先知器之膨脹率而止能間接測定之今有法國物理學家狄愛斯卡氏爲欲省此間接測定之繁特發明一種測定器發表於法國之化學工業雜誌頗博人稱賞該器爲一二套之圓筒筒間附寒暑表一與刻度之細玻璃管一內筒爲銅製外筒爲玻璃製內筒之容積適爲外筒容積之半加熱以後銅之膨脹率爲玻璃膨脹率之倍即銅爲○．○○○○一七二玻璃爲○．○○○○○八六故內外圓筒之間其容積可始終不變而置液體於其間測之不必計容器之膨脹率也其中寒暑表之用所以示液體之溫度其刻度之細玻璃管即示液體之膨脹者也蓋器中液體膨脹而後所膨脹之容積悉昇入細玻璃管俾知膨脹若干以便計算也此節載東京時事新報（新智識欄）惜無說明之圖差足遺憾耳（2）

▲更正　十一日本報載篠瑄所投馬路電一則查悉事實不符合亟更正

霍亂　工部局布告

一現因霍亂盛行仰住戶講求衛生處規例爲要若欲得此規例可向衛生處領取
一飲食各規例望分外注意一切食物[illegible]
患者方可入口一切水菓或冷飲品總以概不飲爲善所有新鮮果子[illegible]
一患霍亂者[illegible]醫院可以接收
[illegible]九年七月三十[illegible]

上海東吳大學法律科招生

本校法律專科課程三年畢業茲定秋季學年始在陽曆九月十一日先期一日招考新生其入學資格及課目各項均載明章程有志向學者可函索或到校接洽章程函索即寄此布　崑山路二十號　本科教務長蘭金白　巳8125

上海中法實業銀行廣告

本銀行係股份有限公司股本七千五百萬佛郎中華民國政府股本三分之一計二千五百萬佛郎○本銀行章程業經中華民國政府於一千九百十三年一月十一號批准立案○總行設法京巴黎○分行○北京上海天津漢口香港廣州福州西貢海防河內海參崴新加坡英京倫敦法國馬賽往來儲蓄等存款不論規銀英洋金鎊佛郎美金均可照辦其利息請至本行面議代收中外票據款項買賣各種金銀承辦匯兌各國電匯可達巴黎倫敦紐約及世界各大埠並辦理一切交易無不格外公道特此通告○本銀行開設法租界黃浦灘一號○電話洋經理室中央四七○九號帳房間中央六三四號　己8098

中國通商銀行謹白

本銀行招集商股資本五百萬兩現已收足二百五十萬兩總行設上海押匯電匯及押款凡有放存銀兩或半年長年存款一切交易無不周妥克己並自備高大洋棧一所貨物均可寄棧並可押用銀兩棧租格外公道特此佈告　甲8251

學習外國語之便利與好機會

柯提拿英語留聲機　本售銀二百元現因美金價廉特減爲一百六十元

德語　法語　俄語　葡萄牙語　西班牙語　希伯來語　價目辦法相同　（己67）

中華書局總經理

柯提拿外國語留聲機係美國語學專家口授蓄入留聲機片內發音正確聽受便利即六七十人聚於一堂亦均能人人聽清爲全世界最精之語學器具此機附有讀本教授書各一部讀本與機片吻合以便耳聽目看口讀教授詳述音義文法等以資研究如學校購此機而欲購數十百本作教科書亦可另售每機一部附送字典尺牘各一部以供參攷

每機一部計附片子十五枚共三十面如欲分購則機器每部四十元片子一百二十元

中國全境委託上海四馬路中華書局獨家經理北京天津杭州南京漢口廣州等分局均有陳列任憑試聽竭誠招待

新出繪圖白話　學生小字典

此書優專供小學生需用其特色有六
[illegible]
上海廣益書局發行　分設北京廣東漢口長沙開封　棋盤街

服此痔藥可色奏効

[illegible]
上海僱氏瀨香盧總發行所　寧波路口孟淵弄

霍亂 工部局布告

上海東吳大學法律科招生

本校法律專科課程三年畢業茲定秋季學年陽曆九月十一日先期二日招考新生其入學資格及課目各項均載章程有志向學者可函索章程即寄此布

崑山路二十號 本科教務長蘭金白

上海中法實業銀行廣告

中國通商銀行謹白

全國學校成績 文庫

全國中等以上各校精華 用國貨毛邊紙印 二十類

千才華 全國學生 寶庫 國文之成績 國貨

學生之良友 科學參攷第一全書

修身 國文 歷史 地理 算學 理科 農業 工業 商業 書畫 音樂 體操 游戲 雜俎

崇文書局啟

文瑞樓書籍大特價

▲五百家註韓昌黎全集

▲杜工部草堂詩箋

▲史通通釋

▲浦二田尺牘

▲有正味齋駢體文箋註

▲評選四六法海

▲陳檢討四六箋註

▲課子隨筆

上海棋盤街 文瑞樓書莊發行

請閱中華法儲蓄會章程

上海四馬路東六號

函索章程原郵奉寄

宗旨 年限 數目 利益 資本 餘與

奉送人人必讀之書

家庭工業社批發各種牙粉原料

上海西門內 家庭工業社啟

交通圖書館特價贈品 截止

上海交通路中

作文材料精華 初編二編合購特價壹千部

第一種 論說起頭精華錄

第二種 比喻精華錄

第三種 分類故事精華錄

第四種 分類名句精華錄

第五種 分類法語精華錄

第六種 文選錦句精華錄

第七種 子書雋語精華錄

第八種 新舊詞科精華錄

第九種 羣經錄語精華錄

第十種 分類駢句精華錄

全書分訂十六冊 上下兩函 定價洋兩元

特價大洋一元二角

上海廣益書局發行

霍亂 工部局布告 [illegible]
上海中法實業銀行廣告 [illegible]

果然

血脈暢旺

通體活潑

五洲大藥房臺鑒、僕身體素弱、遇事稍繁、每覺力難勝任、殊非人生所宜、雖經百方調理、終鮮見效、敝友李君伯全勸服貴藥房之自來血、當即購服、不及數日、果然血脈暢旺、服之月餘、則覺通體活潑、不甚煩勞、與前迥若兩人、感激之餘、無以爲報、特此函謝、並頌

百福 魯岑毛嗣曾上言 通訊處淮安城內廣陵毛公館 同人

附告 人造自來血 價目 每瓶大洋兩元 每小瓶洋一元二角

功效 服法 另載仿單

總發行所 上海五洲大藥房 照原函錄登

今全世界注重愛惜光陰 可見光陰與人類進步之大關係 君亦愛惜光陰乎 第一當有準確之時刻 市上之表甚多 而最準確者 實爲廣裕索表 謂爲不信 請嘗試之

上海美興公司 中國總經理

此藥針經多數醫生試驗證明 凡用之者包可勿患淋濁梅毒等症

此藥針印有說明書 索茂生洋行即寄

花柳藥針(白安瑙珊)

花柳藥針(白安瑙珊)

花柳藥針

經售處 [illegible]

有正書局 有正書局 有正書局

三頌精拓本 大合冊 [illegible]

中國首創第一家自製各種科學鏡片

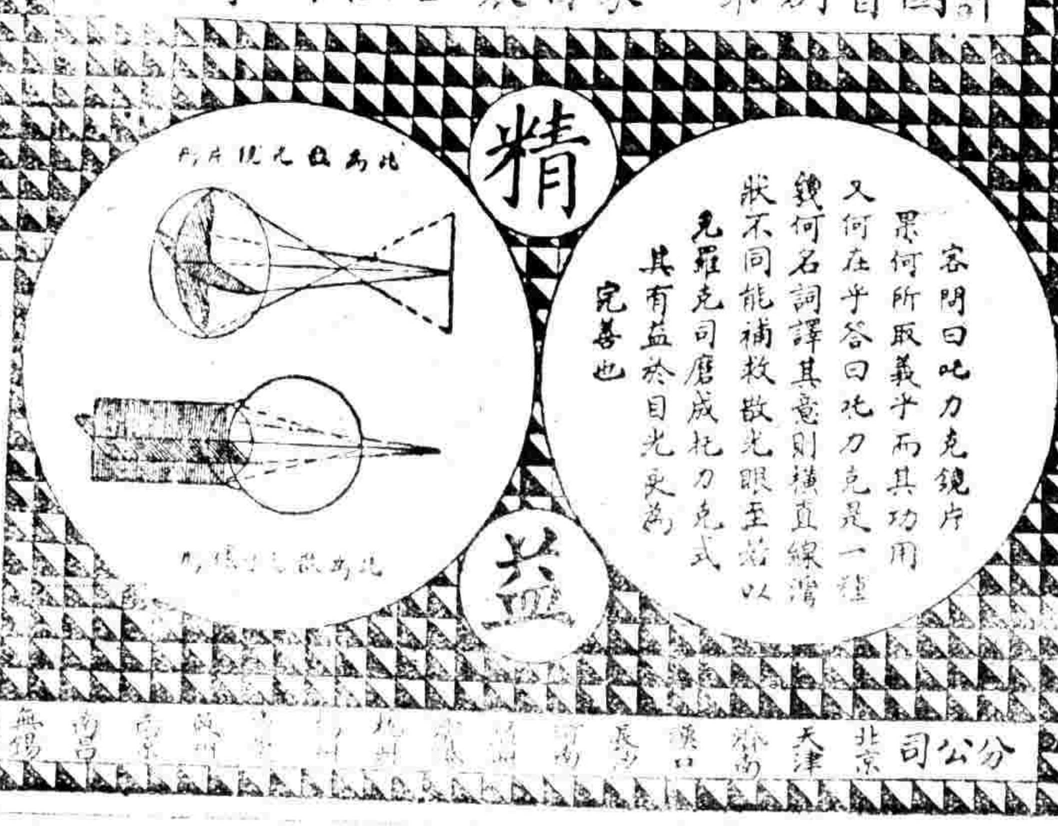

精 益

精益眼鏡公司謹啟

總公司上海南京路新世界東 分公司 北京 天津 [illegible]

實業消息

INDUSTRIAL NEWS

有正書局新出 花木栽培法 一冊定價三角

有正書局 (精)(印) 歷代碑帖

世界實業消息

太平洋新電線之敷設

太平洋貿易、逐漸發達、原有電線、不足以供商務之需、因有太平洋新電線之計劃、自橫濱至達爾年島、經太平洋而至火奴魯魯、及三藩市、共長七千英里、約需經費美金二千五百萬元、工程需時、[illegible]、由日美兩國各半担任、[illegible]以美金五十萬元敷設東方電線之議云。

南歐之新運河

南歐新運河、[illegible]以仲與塞兩國與愛琴海接聯、該運河自多瑙河畔與屬之[illegible]、至塞洛尼哥海灣之塞洛尼哥、計長[illegible]英里、其當水閘六十五處、[illegible]至工竣以後、一千噸之小汽艇、通過全河、爲時祇需八日云。

美國絲業之發達

大陸報云、美國爲世界產絲國之一、觀當一千九百年之時、其產額不過美金一億元、至戰前增至二億五千萬元、今已達五億元、較之一千九百年、亦增加四倍、又人造絲之產額、自五十萬增至三百萬元、世界受美國絲之支配者、有七十餘國之多。

美議院之增加關稅案

▲華盛頓電云、美國上院共和黨、對於[illegible]、已依投票法決定、[illegible]、增高一成至二成云。

本國實業消息

北京無線電局之新氣象

北京無線電報局、自今春三月由東便門移建於天壇、至七月中工程完全告竣、已照常收發電報矣、此次改建工程、概由現任工程師陶君規畫、不假手於外人、成績頗爲卓越、並聞電局亦多所發明、能自製瞬滅火花器、新式收報機、礦石檢波器等、以供實用、尤足爲我國無線電界生色也。

養雞業之近況

密勒報云、中國出產之雞及雞蛋、每年約值洋四億[illegible]千萬元、就蛋白蛋黃一項之出口數計、民國六年值銀一千[illegible]百九十萬兩、七年值銀九百二十萬兩、(按因美國禁止進口故比六年爲減)在飼養之種中、亦有歐美通行之種、如斯華德之哥清種、及[illegible]黑種是、多爲肉用種、又鵝鴨亦多係肉用種、內白色及褐色之鵝、爲中國之特產、並爲世界最良之種、今日歐美亦有畜養之者。

鄂省礦務進行觀

▲銅礦 大冶黃石保銅礦、性質佳美、且極豐富、官礦署自探得該礦後、即已派員試採、試驗礦砂甚佳、所以遲遲未開大工採取者、乃因運道不便、現已由黃石保修築鐵路、工程告竣、故該署刻已分派工程司及熟悉礦業人員、協同原往人員準備興工、其化煉廠亦已預備、一俟大批礦砂運來、即行開工、並開此山銅礦、不但可製各項器皿、且可備鑄造銅元之用云。

▲鐵礦 宜都爲字寺鐵礦、據某礦商云、該礦共計[illegible]處、一爲礦坡山、一爲李家山、距寫金寺各四五里、鐵脈延長二十餘里、質佳苗旺、遠過大冶鄂城等礦、惟運道不便、由枝江二十餘里、可以直達山麓、計修築鐵路費用、在五十萬元以外、籌辦機器費款約在百萬元外、開辦費用亦需百萬之譜、需款混大、刻下官礦處本無大批款項開辦此礦、已擬由官督商辦、召集股款、辦礦各商、因礦甚旺、亦樂於投資、預料明年可以開辦矣。

常州絲紗廠之創辦

常州紡織公司、由邑人于謹懷錢琳叔等發起、集股六十萬元、在邑之南門外購地五十餘畝、建築紗廠、並定購英國好華而特式最新紗機一萬二千錠、刻正籌備一切、約明年冬可以開工、又有劉衡生獨出巨資、在東門外水門橋購地十餘畝、建築絲廠、由緒昌繡絲廠經理人謝榮蓀經理、聞明年正月間即可開廠、資本亦數十萬元云。

實業常識

除蟲菊之利用

(節錄中華農學會報第二期 謝先進)

除蟲菊乃菊科植物中之一種、係宿根植物、其狀似野菊、大別爲白花、赤花二種、白花者能供製藥之用、赤花者、其花瓣花粉略有除虫之效、僅供觀賞之用耳、除蟲菊每年在立夏節後[illegible]開花、採花供除蟲用者、必於花未全開時採之、若花瓣[illegible]、則採花[illegible]取之可也、[illegible]後必不擱於通風之處、使水分減少、然後可於日中、使充分乾燥、裝入袋中、[illegible]潮溼生霉、致減其效力、除蟲菊之用法[illegible]、因種類使用之性質、故製法各異、今[illegible]要之用途、述之如下、

(子)[illegible]法 植物花粉、大都爲極微細之物、[illegible]若裝置不完備、必有散失之虞、初試驗[illegible]用研藥之藥槽、若小規模之製造、則用舂米石臼、上覆以木板、中留一孔、搗碎之粉、入羅篩篩之、初篩得之粉、無大效力、篩剩之屑、仍入臼搗之、愈後得者、愈有效力、品質愈佳、與前篩得者混用之可也、日本農家、多用人工下搖機 每具價值十數元、

注意 除蟲菊花製得之粉、宜用乾燥密閉之器盛之、若一經溼氣、則效力完全消失、

(丑)立斃臭蟲藥粉製造法 市中所售之臭蟲藥粉、即日本輸來之除蟲菊粉也、優等者爲純粹之花粉、但彼欲以微本獲厚利、故常用他物混入之、即以三成之花粉、混入七成之黃檗粉、(寒地山中喬木果實之皮粉)以輕成本、若以磨得之花粉作臭蟲藥、是爲上品云、

(寅)蚊香製造法 蚊香製造原料、用除蟲菊莖葉粉、依香匠工作、作成線香或盤香、最優良之蚊香、係以劣等花粉混莖葉粉爲之、其[illegible]爲下品、但市中所售者、其配合之量如下、

花粉十分 葉粉三十分 香粉四十分 糊料九分 顏料一分

有以上所述之[illegible]分、已屬不可多得、若市上普通所售者、係有百分二十之莖葉粉、餘均係夾雜物也、(未完)

上海商況

銀行業

本星期(自九月六日至九月十一日)洋厘略漲、銀拆大小、先令不動、大條略有漲縮、標金稍有上落、爰分述於後、

▲洋厘 本星期洋厘最小七錢二分八厘六毫二五、最大七錢二分一厘二毫半、因內地[illegible]在申[illegible]貨[illegible]、現洋裝赴內地者亦較多故、近日洋厘稍漲。

▲銀拆 本星期[illegible]最大三錢四分、最小一錢七分、此係各洋行付出貨款甚鉅、銀根[illegible]見緊動、故銀拆逐步減小。

▲先令大條 本星期先令仍是六先令、[illegible]星期三至今迄未更動、大條最短六十辨士七五、最長六十一辨士一二五、本星期除八日縮至六十辨士半外、餘日均爲六十一辨士、惟[illegible]開市、又加長二五、爲六十一辨士二五。

▲標金 本星期標金最大一百九十三兩七錢、最小一百八十九兩五錢、本星期一因大條減縮二五、標金即驟漲三兩餘、次日大條加長一二五、故標金仍跌至一百九十一兩左右、今日大條、又長二五、故標金又跌至一百九十兩以內、本星期雖有鹽司金運到、但標金價尚平穩、設先令大條無大上落、標金亦不致有驟漲驟跌之虞也。

▲金銀進出口 本星期(進口)計大條銀一百條、鹽司金計值美金五千餘萬元、中交兩行由南京造幣局裝來銀洋五十一萬元、(出口)裝往杭州洋十萬元、天津洋三十萬元、裝香港大條四十一條、裝南京鑄幣用銀五十五萬兩。

▲存倉 今日各銀行存倉共計銀一千八百四十一萬兩、洋一千四百三十七萬元、大條四百三十五條。

絲業

絲市此禮拜中、交易雖不多、各洋行皆有躍躍欲動之勢、而各絲客因存貨不多、非高價不肯脫手、以至祇開中等牌子、如榮昌買腳車大經三十担、黑馬三十担、又達昌買鸞魚大經十五担、九龍十五担、價均六百九十五兩頭降、餘則由和行買下身乾經數十担、價六百十五兩、又公馬四數十担、價六百十兩、廠經亦有一百餘包交易、價九百兩左右、綿州等絲交易最多、價與上禮拜比較、略爲大些、下禮拜勢必續有開出、價格一定較高。

棉紗業

本星期各幫交易、仍難起色、公茂德大振華等廠、陸出年內出清之各紗、共二千三百包、價無變動、東方鴻裕二泰等廠、開出年內扯出之各紗、共二千一百包、價較上期開價漲銀五六兩不等、是以市上現貨期、頓漲銀三四兩至五六兩不等、更兼取引所軋空頭、水月之價、較之上週揩高十餘兩、人心因之看高云。

霍亂 工部局布告

上海中法實業銀行廣告

中國雙妹老牌化粧妙品

雙妹老牌生髮油

生髮宜馨香 常備合用 良品也

廣生行有限公司啓

中國名畫集

永年人壽保險有限公司通告

本公司承保壽險能照出金護保單有志者可乘此金價大減之好機會速來投保◎◎請打電話至中二千六百零一號或函致上海廣東路十號敝總公司接洽可也

公立上海醫院

生死一線

新學會社

陶朱公致富全書

請飲新石拿酒

新石拿 新石拿

新到美國兩衣

皮圍 水伙 食器

和盛首飾號

有正書局專售

實業評論
INDUSTRIAL COMMENTS

有正書局代印 有正書局代製

言論

滿蒙與實業（中丹）

當歐戰之中。日本提出二十一條酷約。其第二號條件內。攫取我南滿洲及東部內蒙古種種經濟上之權利。已隱然認滿蒙爲彼之殖民地矣。迨歐戰之終。又乘俄國內亂。借軍事協定之名。擴其勢力於外蒙。且有久佔之意。彼之於滿蒙蓋欲以國中過剩之人口。開發天然無盡之富源。實行其棉鐵羊毛政策。以與世界經濟爭衡也。雖然以前種種密約。固爲我全國國民所未經承認者也。茲姑不論。滿蒙兩地。其於政治軍事上之關係如何。祇就經濟上言之。已爲全國實業命脈所在。而爲世界各國所重視也。

我國人口。號稱四萬萬。而據西人之調查。謂自拳變以來。已增加六千八百萬。依此生齒膨脹率觀之。則需要品亦須增加。勢必於國內擇地以謀墾拓。則經營滿蒙實爲經濟上不易之辦法。以滿蒙面積言。已較歐洲德法意三國之總面積爲廣。如用新法墾殖。其間生產物。足以供給一萬萬人之需。即當俄國人口之二倍。美國人口之三倍。是不僅足以自給。且能以其餘供給世界。他日我國實業之發達。將惟此是賴。其視青島之重。蓋萬倍也。今日人既無意於青島之交還。對於美國新銀團之提議。又不允以滿蒙已得權利歸入銀團範圍之內。彼所語日者。處處以密約爲根據也。故欲恢復我領土。發達我經濟。勢非先廢除密約不可。不然滿蒙一去。我生齒日繁之國民。且將生活無所。甫國民既力爭青島於前。必力爭滿蒙於後。勿爲日人秘密外交所愚。而失彼也。

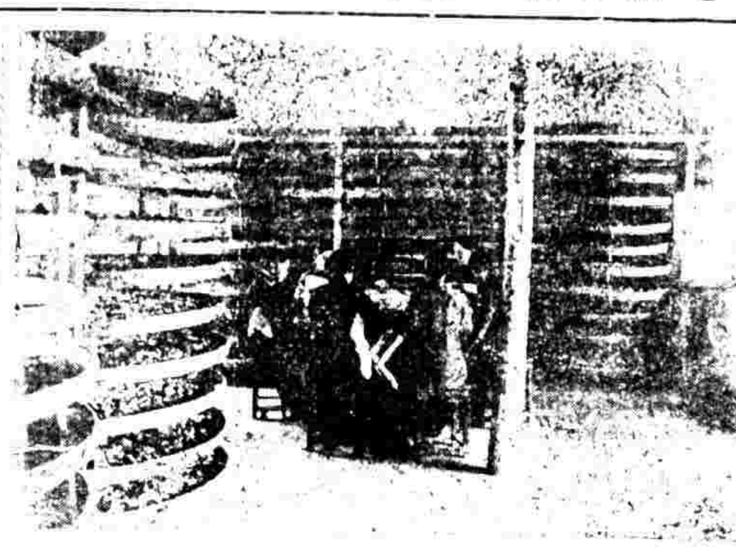

江蘇省立育蠶試驗所女子部捉蠶上簇之圖

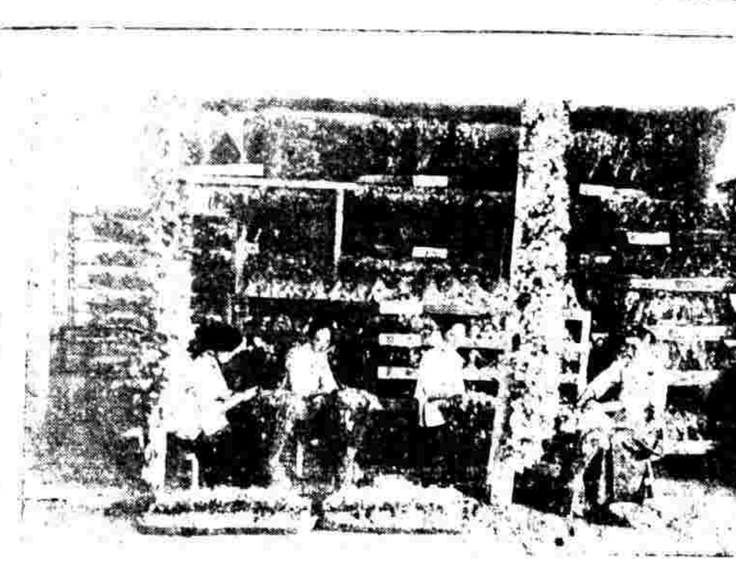

江蘇省立育蠶試驗所女子部採繭之圖

勸業銀行之研究（續）

平民銀行

[illegible]

調查

湖桑種類調查錄

[illegible]